泰東日報

發行人 阿部眞言　編輯人 陳遼民　印刷人 李福[illegible]
本報創刊自前清光緒三十四年即西曆一九〇八年
總社社址 大連市奧町八十五番地　振替貯金口座大連一三七三　便局私設函番號七九一
總社專用電話 社長室四五二四　編輯局八〇九二　業務局八〇九一　廣告部八〇九三
（閱報價目）本報定價每月現大洋壹元七角　本埠零售每份現大洋三分　外埠郵送每份在內每月大洋八角　四角半年現大洋十元　全年現大洋十六元六角
（廣告）每行五號字（十三字）起碼一日刊費現大洋壹元　指定特別地位加倍　長期另議

共匪的內容及其蔓延的原因

何應欽在南昌行營之講演

【南昌通訊】總部行營主任何部長、於十六日在行營總理紀念週、作政治報告、誌其演詞於下：

各位同志、上週遵照中央的訓令、成立江西地方整理委員會、這個會的意義、在團結黨政軍的力量、根本上達到肅清共匪的目的、所以整理委員會對於江西的黨務政治、是個建議指導監察和督促的機關、而不是執行的機關、在用人方面、黨部和政府仍有其固的職責、不過在整委會中、從前黨政軍意見不一的地方、現在可以一致、步驟不整齊的地方、現在可以整齊、精神有散漫的地方、現在要他緊張起來、這就是成立整理委員會的目的、有許多人不明白這個意義、以爲整理委員會是用人的機關、拚命的來求差委、那是很錯誤的、我們到南昌來的任務、是剿滅共匪、所以我今天再把共匪的內容及其蔓延的原因、向各位報告一下、因爲我們負有剿匪的責任、而不明瞭匪的實況、事實上是很難完成我們的任務、

數年以來、因爲國家多故、變亂時作、中央的軍隊沒有機會來幫助人民淸除匪患、于是共匪得以乘機竄擾、日益猖獗、近來不但身受匪患的人抱有無限的憂戚和恐懼、而一般人也都明白共匪爲害黨國的巨烈、其實我們如以客觀的條件來分析共匪的實質、再以共匪勃發時的環境來細心考察、我們就可以瞭然於共匪之必然崩潰、而絕對沒有存在的理由、共匪的組織、表面上似乎是龐大嚴密、而實際上則都是烏合之衆、他們的所謂基幹、不外乎少數失意軍人、與中學尙未畢業的幼稚分子、他們並不知道何者爲社會、何者爲國家、何者爲民族、何者爲人類、他們也不知道有道德廉恥、有父母兄弟、有親戚朋友、他們只憑個人獸慾的衝動、用種種滅絕人性的方法去填滿他們的獸慾、據匪區的民衆說、共匪逢着一個不肯屈從的人、就叫這個人的兒子去做劊子手殺他的父親、這種勾當、簡直是翻遍中外歷史而不能一見的、共匪還口口聲聲說爲民衆謀利益、試想充滿獸性的人還知道有民衆的利益嗎、退一步說、即使這班共匪並沒有泯沒了人性、一切行動尙不致超出了人的範圍以外、然而我們也可以相信這班人就是共黨的基幹、也決不能負得起什麼重大的責任的、共匪的基幹如此、而在共匪領導之下的當然是流氓地痞、流氓地痞也就是農村裏最懶惰的民衆、照現在情形而論、固然除了這般不肖的份子之外、也曾有純良的民衆跟着共匪一起奔跑、但是這般民衆並非自願的隨和、而是被壓迫着加入共匪、每到一個村鎭縣市、就以殘酷之威力刧持這班良懦的民衆編入匪軍、稍有抗拒、就用種種慘無人道的酷刑慘殺、我們知道、好生是動物的通性、何況是人、何況是智識淺薄的鄉村農民、他們爲保全自己的生命、在淫威酷刑之下旣無抵拒的能力、（未完）

陝西省設清鄉局

【潼關特訊】陝西省府以剿匪光斥、特遵照中央頒發之淸鄉條例、設立陝省淸鄉局、刻已通令各縣知照、

陳誠謁蔣

【南京特訊】陳誠二十二日抵京、二十三日謁蔣、報告駐防情形請示、所部十四旅駐防岳長路衞戍、

蔣主席准撥賑欵五十萬元

救濟陝西南部匪禍

【西安特訊】胡逸民電告、皓（十九日）謁蔣主席、痛陳陝災慘狀、蔣面諭准撥賑款五十萬元、各善團接陝南報告、陝南各縣經川匪蹂躪後、僅城固一縣、死亡及逃離者達十萬人、焚房二千餘棟、掠去糧食三十餘萬石、楊主席在省府會議提議陝南各縣、按租石抽收剿匪費、議決通過、令財廳詳擬辦法、

袁英部奉命調駐岳州

△黃梅等縣設立短波電台▽

【漢口特訊】袁英部奉蔣令調駐岳州、即將開漢轉岳、統一號路鐵甲車二十一日開花園、偕民生處來往巡視花廣護路、十一師官佐職員、二十一日全部抵漢、分駐武漢、【漢口特訊】省府決在黃梅等縣設立短波電台十所、以便匪消息、總台設漢、行營電請總部撥電機、

蔣令各將領遵令編遣

【上海電】蔣（中正）電滇四師長、遵令編遣、並電龍雲將、編遣情形呈報中央、【上海電】港電、滇將領電旅粵滇人、滇變係唐繼堯餘孽搗亂、張維翰利用唐氏宵小孫渡、挑撥軍隊、同惡相濟、已電請中央澈查、龍公功在黨國、與同人等久共患難、暫當竭誠擁護、

荷使俟法權解決後將回國

楊勝治在滬病逝

【上海廿二日訊】十師長楊勝治患肺病、前月由滇來滬、以已達第三期、左右肺葉均爛成多孔、醫治無效、養（二十二日）午歿、

淮南產煤頗鉅

△合肥蕪湖間將築輕便鐵道

【南京特訊】淮南煤礦產量頗鉅、現擬由合肥至蕪湖築輕便鐵路、以便運輸、路長四百里、需四百餘萬、測量已竣、日內興築、

航債接洽將妥

青佐水線合同審查畢

【南京特訊】交部要員談、航業公債一千萬、正在接洽、不久可妥、青佐水線合同經鐵交外三部長審查已竣事、國府會議可提出通過、

各國公使齊集南京

法權交涉開始

輿論界皆抱樂觀的觀測

【上海二十五日電】英國公使藍博森氏二十三日自普陀山旅行歸來至南京、美國公使蔣孫氏前月末以來即在南京、法國公使威爾敦氏亦至南京、二十四日午後與王外交部長會見、重光代理公使二十六日朝入京、荷蘭公使歐登科氏亦在南京、是以自二十五、六、七日歷三日間概行繼續實行法權交涉、我國報界皆抱樂觀的觀測、但不知此等交涉、能進至若何程度、

關於法權交涉

王司法院長之談話

【南京二十四日發電】司法院長王寵惠關於法權問題、政府之態度、本日有如左之談話、

一、交涉依然爲各國特獨分立執國際會議之式絕對反對、

二、反對以時間的或地區的撤廢、於中國各地設置高等法院、專處理外人之訴訟事件

三、外人之控訴辦法、現由司法院與外交部共同起草中、在脫稿時、自當提示法權交涉中、以開各國最後之胸腹、至其公布則容諸日後、

四、與各國之法權交涉、勿論其解決與否、於四月末日一律與以解決覺悟、

鐵道部運費會議決

廢止差別待遇

已通告國有鐵路及各國使館

【南京二十四日發電】鐵道部運費會議議決、今後凡由國有鐵路運輸者無問國產品或國外品、運費決取一律、業將此旨達諸各國公使館云、

營業稅外、並將舉辦道產稅所得稅兩種、現俱在籌備中、張副司令且擬有整個計劃、現尙未完全確定、晉軍編遣費、已有辦法、明日當可決定、新鹽法已通過、一旦實行、失業者必衆、事實上固待考慮也、本人原擬赴滬晉謁張副司令報告在京接洽情形、因昨已電呈、故決定暫不前往云云、

約法起草完竣

開第二次委員會討論

【南京特訊】約法起草已竣、王寵惠自養（二十二日）午十一時起、在宅着手、至下午四時方畢、由司法院秘書長謝冠生在旁幫同整理、王於竣事後、更約邵元冲、邵力子漾（二十三日）審查研究、備提出漾（二十三日）約法起草委員會第二次會討論、

一約法初步稿一

新添國民生計一章

【南京特訊】約法初步稿、原定五章、現又添國民生計一章、王寵惠二十二日在私邸起草條文、大致已將完竣、

特稅下月開徵

華北將辦遺產所得稅

【平訊】河北財政特派員荊有岩、前晚由京返平、記者昨晨趨謁、即以此行經過、據談、本人此次赴京、向宋財政部長報告華北財政會議情形、並向宋氏接洽早日舉辦特種消費稅問題、宋氏談稱全國特稅條例、已於上星期三提交中央政治會議審查、下星期三中政會可提出討論、征收原則將無大更動、下月中旬可以開征、華北七省裁釐後之抵補辦法、除

寧・漢兩事件賠償金

國務會議已承認

寧案七十五萬漢案廿五萬

【南京廿四發電】國民政府國務會議、關於日代使重光與外王間所成立之南京漢口兩事件賠償金支給、業已交換公文正式承認、其內容聞南京事件爲七十五萬元、漢口事件爲二十五萬元、分本年九月、及來年三月二回支給云云、

湘省積極移民

撥移民建築費二萬元

【長沙特訊】湘省積極進行移民政策、經賑務會決定移擧辦法、曹季同爲主任、撥移民建築費二萬元、第一次移民五百人、限卯日開始移送、五月內務入墾區、

平漢交通恢復

葛澧來津接洽聯運

【北平特訊】平漢路南段篁店至廣水間被毀之軌及橋樑、已經路局派工程緊修復、業於昨日宣告完竣、沿途各站、除派駐軍嚴密防範外、並加調鐵甲車保護通行、路局方面亦以交通中斷日久、客運完全停頓、因是積極恢復平漢直達通車、以維路政、茲據今日所得路局報告、由漢北上之長票車、已於昨日上午九時開出、計程廿三日上午十時左右、可以到平、又北上快車、定於明日由漢開駛、至由平南下之客車、原定暫開信陽爲止、現以奉漢口總局電令、全路恢復原狀、並定明日起開始往漢口、至快車則於後日起售賣漢口客票、途可保安全、

【北平二十三日特訊】平漢路駐平辦事處處長葛澧、近爲視察北段車工機各段務員工工作情形起見、令特派專員輪流分赴各處實地考查、葛刻因聯運事務、有須與北寧路局接洽之處、特定於[illegible]二十三日下午四時半許、處務責成各課分別負責辦理、又石家莊鄭州間八十一、八十二次通車、因車輛缺乏停開甚久、以致南下貨物、極感困難、路局方面、刻爲便利商旅起見、業將石鄭通車、正式恢復、嗣後凡北平運鄭商貨掛七十一次到石後、即可轉掛八十一次南下、

駐外人員：

紛紛電部告苦

外交經費一窘至此

【南京特訊】外部經費頗窘、部員薪頃始發一月份、使領館甫發十二月份、外交官景況奇苦、查外交經費七萬餘、使領經費三十三萬合共四十萬、而外部每月向財只能領到十九萬、不足尙多、各使領館紛紛電部告苦、

釋張發奎代表司徒非

【廣州特訊】陳濟棠二十一日召集省各師長在總部開軍事會、議計劃各將領日內迴防後大舉剿匪、【上海特信】陳適奉黃紹雄命、二十二日赴京請示桂局和平解決辦法、陳濟棠十九日釋張發奎代表司徒非、黃紹雄到桂當在陳適返港後、

魯南大舉剿匪

韓馬各軍包圍抱犢

【濟南特訊】抱犢崮孫匪美松、由鄆魯韓復榘、馬鴻逵、及王均陳耀漢各部會剿、取大包圍勢、韓軍曾福林等部、由青州赴臨朐前進、谷良民師由津浦路南下、曹福林養（二十二日）早由濟寧返濟、向韓請示計劃、定漾（二十三日）往青州指揮、其體師長許文輝、養（二十二日）已帶師部八大處人員、及手槍工兵各營、騎兵學各連、分兩例車東下赴青州、谷師堯遜旅、養（二十二日）夜亦東開兩列車、預料五日內可開始進剿、魯南土匪有全淸希望、

法權案已到最後努力期

【南京特訊】養（二十二日）午法使由平抵京、外部交際科派員到站照料渡江後、即赴領館休憩、定漾（二十三日）下午訪王正廷、英使由陳紹寬陪同乘應瑞艦下午亦到京、王正廷昨未赴滬、特在京準備隨時接見各使、查在京各使、現有英、美、法、荷、四使、法權交涉已至最後努力期、能撤廢與否、兩星期內可以揭曉、依外交界觀察、已有大半成分可以樂觀、當此吃緊關頭、將以全力進行、深冀中國要求、各國不能漠視、惟滬租界內各國皆一律主張不能放棄領判權、此事將爲法權交涉爭點之一、

商震令晉災視察員

詳查民生實況

使民衆對新政府有明確認識

【太原通訊】晉省自閻馮稱兵、各縣羅災奇重、人民生計艱苦萬分、省府改組後、對於各縣災情、極爲注意、業經省委會第三次會議議決、從情特重之區、特派專員前往視察、現各區視察員俱已派定、昨日（十九日）上午十時、省政府主席商震、及秘書長李竟容、特在省府召集全體視察員訓話、略謂、此次視察迭經省委會議決、與平時普通視察之意義、迥不相同、諸位自應遵照全體委員意旨、對於民間疾苦情形、詳爲考查、必須從工作上表現新政府實心作事、不尙敷衍之精神、使民衆對新政府有明確之認識、其次、新省府一切設施、以民意爲依歸、諸位應向人民解釋、凡民衆正當之意見理由充足、情形確實、以正當之手續、向政府表示者、政府必盡量採納、決不漠視、至於實地視察時、應特別注意下列諸事、

（一）十八十九兩年收成之豐歉、

（二）駐軍之情形、軍隊之隸屬及兵種數目、駐在地情形及留駐日期、軍紀、

（三）一年來所受兵事之影響、供差情形、給養辦法、有無直接間接之損失、

（四）軍興以來損失總數之概算、

（五）現在民生之眞實狀況、糧食是否足用、金融是否活動、商業能否維持、應否賑濟其限制、

（六）官紳對於救濟事業有無準備、是否努力等六項、

並聞各視察員、均已準備停當、日即可出發云、

監察院公布兩法則

【南京通訊】監察院公布監察院審查規則、及監察院會議規則、原文如下、

審察規則

第一條、本規則依彈劾法第四條之規定之、第二條、審查委員由院長依彈劾法第四條之規定、臨時指定之、第三條、彈劾案之審查報告、至遲不得過一月、但有特別情形時、經申請院長許可者得延長之、第四條、審查委員與審查之彈劾案有關係時、應自請迴避、審查委員與被彈劾人有親屬或特別關係者同、審查委員經院長認定應行迴避、或自請迴避時、由院長另行指定監察委員補充之、第五條、審查委員得爲左列之處置、（一）對於原彈劾人所舉證據認有疑問時、得請其列席說明、或以書面答覆、（二）審查案件有必要時、得令該案內證人到院詢問、（三）凡證據有必須調查時、得行實地調查、（四）於原彈劾人所舉證據外、得自行調查證據、（五）應行調查之事件、遇必要時、得委託其他官署行之、審查委員爲前項第二、第三、第四、第五各款之處置、須用文件時、應呈明院長、以本院名義行之、第六條、審查委員應依左列程序提出報告書、（一）被彈劾人姓名官職、（二）彈劾案由、（三）彈劾案所擧發之事實於審查後認爲有變易或相反時、應依別記明之、（四）證據及調查之結果、（五）被彈劾人應否交付懲戒、（六）報告年月日、（七）審查委員署名蓋章、第七條、本規則有修正必要時、由監察會議議決修正之、第八條、本規則經監察院會議議決、呈報國民政府備案、【未完】

大連中華第十次陸上運動會

開會日期　中華民國二十年五月十七日
舉行地點　譚家屯大連運動場
報名期間　三月二十日起四月十五日止
報名處　浪速町中華青年會

主催　大連中華青年會
後援　大連華商公議會　西崗華商公議會　西部大連商民公議會　滿洲報社　關東報社　泰東日報社

介紹西醫王奉周先生

營口埠內小紅樓街民生醫院院長王奉周先生係南滿醫科大學第九屆畢業歷任南滿醫院及各機關醫官辦症若神有起死回生之妙手術精與有手到病除之功懸壺營川將及半載經治男女內外諸症均能應手奏效爰至該院求醫者踵相接有應接不暇之勢刻國人得良相而國治人求良醫而身安敝人等爲補濟社會謀公共衛生起見特登刊報介紹望各親友或偶抱採薪之憂或久患痼疾之病宜速造該院延王奉周先生醫治以期速愈特此謹佈

介紹人
喬君平　潘建球　孫文成　王家慶　高永祺
王殿甲　灃璣玉　陳章建　楊紹程　王臨模
修長春　鄒永新　李福振　李文翰

天廚味精由麥麩製成質料純素味道鮮美尤推調味料中的絕品抑亦中華國產的明星也無論何種食物加入少許自然鮮美立致凡菜餚羹湯點心之類宜于烹就後加入糖果餅乾之類宜于調製時摻和手續旣便而價格尤廉誠金貴銀賤潮中之無上經濟品也化兩毛錢購一瓶試之定能保君滿意也

鮮美無敵

調味上品

上海天廚味精廠出品
總發行所 上海寧波路三七九號
國外內各埠南貨海味食物等舖均有經售

鳴謝大連東北商行保險部賠欵迅速

謹啓者敝人所有房舍均在大連東北商行代理帝國海上火災保險公司投保安全大洋一萬五千五百元不料於前一時不愼突遭回祿事後電知該行經理唐潤之君當際蒞場勘驗並無異言遂即照損失程度如數賠償敝人領欵之下無一爲報是以謹登報端以資公閱伏望一般投保者敝人願爲介紹焉

總代理 大連市信濃町 福昌和海味號
山城鎭中央東西大街路南門牌三九號 張滙川謹啓

遼寧新業洋服講習所招生

洋服手藝世界公認爲高等技術有此一能走遍全球不愁無事做並可得上等工資語云積財千萬不如薄技在身即此之謂也况我國訓政伊始民生問題首待解決造就實業人材尤爲急務本所有鑒及此曾首創於大連開辦以來因設備完善教法優良故學生之成績卓著不出一月均能自己成服已得各界之贊許茲爲普及計特於遼寧省垣設立講習分所四個月畢業授以裁剪縫紉完全高等技藝成績優者選充技師次者亦留廠工作當年得利足可挽回學費而有餘也現定於陽曆三月二十號開學在未開課以前到所報名惟第一期有優待條例有志向學青年幸勿失此良機函索簡章祈付郵票四分

大連總所西崗子平和街七一番地
報名地址遼寧小西邊門外花園對過一二六號

日貴族院本會議 通過可決各法案

【東京二十四日發電】貴族院本會議各法案可決通過者如次
一、國立公園法案
一、土地收用法中改正案
一、輸出組合法中改正法案
一、重要輸出品工業組合法案
一、無盡業法中改正法律案
一、爲祐德軌道補償發行公債
一、伴同倫敦條約之實施關於海軍工廠職工整理發行公債法案
一、勞働者災害扶助法案
一、勞働者災害扶助責任保險法案
一、昭和四年度入歲出總決算並各特別會計決算報告
一、昭和四年度國有財產增減總決算報告
一、電氣事業法改正法案
一、自動車交通事業法案
以上同由委員長報告可決通過、

日議會 延期二日

【東京二十四日電】二十四日正午院內閣議之結果、延長會期二日業已內定、

東京朔風大作
信越地方復六出花飛

【東京二十四日發電】二十三日晚突來如注之豪雨、雷聲大作市民全由睡夢驚醒、比及二十四日朝由關東北陸方面吹來速度十四米之猛烈北風、氣溫邁降下、而信越地方已六花復現云、

三一年美國航空界 世界速迴競爭時代

【紐約二十四日發電】一九三一年之航空界已行將演至飛行全世界一週之競爭時代、茲據息、由今春徂夏之期間、擬舉行世界一週之飛行者已有如左四組、
一、奧克拉豪馬州之維利、及哈羅爾得開芝提組、
二、持有二次最速記錄之喬亨利及米斯巴克斯布利斯組、
三、夏得之克菲得、邦克分四得與紐約之小也汗頓組、
四、巴得南極探險隊之巴得哈爾爾組、

英礦工代表大會 否認工作時間新制
傳煤業勞資糾紛又將出現

【倫敦二十五日電】英國煤業勞資糾紛、又將發現、蓋今日之礦工代表大會、不承認延長工作時間之新制度、工人主張以現在情形觀之、兩星期作工九十個小時、最爲適宜、按鮐者南威爾斯蘇格蘭及他礦區工協會所以承認此制者、實恐礦主減薪、然目下又非昔比同時鐵路職工風潮、已在醞釀、國有鐵路工會、極端反對減少工資、預料將有重大爭持云、

越總督
傳將更迭

【巴黎二十五日電】越南總督巴司奎須奉法政府命、自西貢乘飛機返巴黎、備政府詢問、因此盛傳有更迭越督、另委武員說查越南現時搧惑運動、始於一九三〇年二月九日延貝事件、土人攻擊法國駐軍、雙方均有死傷。法方俘虜土人多名、雙方均有死亡、被捕者達數百人、計已槍決者有二十二人、法人除在越南通商外、并藉以在遠東宣傳政化、越南有白人二萬七千五百人、與越比人例爲一千二百人中有白人一名云、

立法院通過新鹽法
全文七章共三十九條

（第十二條）凡產少質劣成本過於零星散漫之鹽場、政府認爲不適當者、得裁併之、鹽場裁併時、關於原制鹽人之善後辦法、以命令定之、

（第十三條）硝鹽土鹽石膏鹽政府應分別取締或收買改製

第三章 倉坨

（第十四條）政府應於鹽場適宜地點建設倉坨、儲儲鹽之用、其由私人建造之倉坨、應歸政府管理、或給價收歸國有

（第十五條）凡製鹽人製成之鹽、應悉數存儲政府指定之倉坨、不得私自存儲、

（第十六條）凡精製鹽或再製鹽均應在鹽場之、內設廠製造悉數存儲政府指定之倉坨、以已納稅之鹽而再加精製者、不受前項限制、

（第十七條）鹽場設置鹽質檢查員、凡鹽存入倉坨前、應經檢查員之標定前項檢查例另定之、

（第十八條）不合食鹽標準之鹽、應另行存儲、作漁業工業農業用鹽、或令原製鹽人改製、

（第十九條）縣市售鹽不合法定標準時、得施行查驗、

（第二十條）製廠設置鹽秤員專食倉坨儲鹽出納、凡鹽無質檢查員檢定証、不得許其存入、無免稅憑單所免稅憑照、不得秤放、

（第二十一條）倉坨管理條例另定之、

第四條 場價

（第二十二條）凡由倉坨售出之鹽、由場長召集全體製鹽人代表、按鹽之等次及供求狀況、議定場價公告之、場價有變更時、亦同、

（第二十三條）鹽之售出、應按各製鹽人之存鹽總數比例分攤、但製鹽人、爲個人而其年產不滿五公噸者、得優先售出、年產不滿五公噸以下者止一人時得按比例優先售出、

第五章 徵稅

（第二十四條）食鹽每一百公斤、一律徵稅國幣五元、不得重徵或附加、

（第二十五條）漁鹽每一百公斤徵稅國幣三角、

（第二十六條）第五條及第六條所定之、工業用鹽農業用鹽一律免稅、關於免稅及管理等法、以規則另定之、

（第二十七條）前條免稅用鹽、應各按其用途、以購買人之費用、施行變性或變色、但第六條第三款及第六款需用之鹽、得令購買人提供抵當、保證或擔保品不施變性或變色、鹽之變性或變色、由鹽質檢查員於倉坨內起運前行之、變性變色施行規則另定之、

（第二十八條）凡需用多量免稅用鹽之、工廠得廠請求不施變性變色者、得民鹽場公署及稽核分所分別派員駐於該工廠農廠內稽查鹽之收入及用途

（第二十九條）鹽副產物、如苦滷、塊滷、滷膠、硝、晶致巴、鹼餅等、一律免稅、但出場時、應受鹽場公署及稽核分所檢查、（未完）

西班牙
恢復憲政

【馬德里二十五日電】政府剗已正式下令取消檢查、恢復憲法保証、閣議並決定撤消李維拉獨裁時代所頒關於海陸軍軍事法庭權力之命令、

印度抵制外布
英國貿易頗受威脅

【倫敦二十日電】蘭堪州棉業協會發表宣言、稱因印度抵制升國布疋、英國貿易受有嚴重威脅、蘭堪州棉業團體發表悵目、稱自去年十月截止之一年中、純損失爲十六萬二千三百六十八磅、在工廠八十所中、祇有三十七廠工作、棉業對甘歐會合惠官、表示歡迎、惟對於其效力如何、頗抱疑問云

蘇聯河工計劃
兩大河流決行聯絡 派員兩國考查工作

【列寧格勒通訊】蘇維埃北方區之兩條最大河流之聯結問題、早已盤據蘇聯科學界及經濟界之腦海、此兩條最大河流、一爲導入北冰洋之別冠拉河、一爲形成可魯咖支流爲發源爲烏拉山之加馬河、此兩河若能聯結一致、則別冠拉河流域上龐大之森林可能充分利用、同時又使北部各地更接近烏拉山之出產、此外、索里干斯光大量之鉀礦亦亦得便銷往海外、現起草加馬別冠拉間運河計劃之機關已將初步建造計劃擬出、一四十米突高之提將建造於加馬河支流可魯瓦河上、目的在攔住加馬河水、使其水平增高、此堤築成後將建築一發電台、發電力爲七萬二千基羅瓦特、此台持供給電力於索里干斯克全境、現已定有兩國考察團、調查該境、第一團將往印里加海灣研究北冰洋水之動態、第二隊即將着手其印里加一灣並加別冠拉流域全部之考查工作、

美失業嚴重化
波拉請召特別會議 拉門脫謂失業者有減少傾向

【華盛頓廿一日訊】參議員波拉今日在此宣稱、美國之失業問題及經濟衰落、已成爲嚴重之問題、必須在國救濟之辦法、建議要求胡佛立即召集國會特別會議、以討論各救濟法案參議員華生答復云、彼並不以此舉爲必需要、以現狀觀之胡佛似未必將召集特別會議云同時、商務部長拉門脫、發表一宣言、並以數字表示、失業問題自本年正月以來、漸有改善希望、拉氏云、據彼之統計、正月間全美失業者達六百〇五萬人、但此後即逐漸減少、彼聲稱此數爲最可靠者、係根據全國計算家五千人之調查報告云、據商務部副部長克林之演說、謂最凋敝之時代、業已過去、最近數星期已漸有進展即可恢復常態云、

西利亞西德族民衆 舉行投票紀念
德國總統即日發表宣言

【柏林二十五日電】本年三月二十日、爲西利西亞民衆投票之第十週紀念、此種投票、係確定西利西亞之命運、德大總統於是日發表一宣言謂、今日爲上西利西亞德族民衆投票之第十週年紀念日、以表決彼等之思想、願效忠於何國、按以前投票之結果、皆欲回歸祖國、經過此十年之改建困苦、上西利西亞德氏可爲善盡其職、由此可知德國將來定有恢復強盛之機云、

達賴仍然積極進兵 猛攻打箭爐
劉文輝再電京請示

【南京廿五電】滇藏委員會又接川康邊防總指揮劉文輝、民星、達賴派三藏率官衛率兵四千餘騎、猛攻甘噶各要隘、靈雀寺已被佔領、計畫取北道各縣、猛撲打箭鑪、用屬各地官民力薄、危急萬分、個人堅觀不忍、言和不聽、進戰不可、退保不能、請轉呈蔣主席、指示機宜、該會委員長馬福祥、以甘孜瞻化道孚鑪定等地商會及旅京康人、連日亦有同樣文電求援、決即據呈中央核辦、電據西康甘孜瞻化等縣漢夷商免飽遭蹂躪、

舊金山華僑
被控殺雇主案 業已宣告無罪

【舊金山廿五日電】華人林輻被控謀殺其雇主美人培克夫人案、審訊已歷三星期、刻下已宣告無罪、

中國的林業問題
就是基本物質建設問題 孔祥熙在中央電台講演

【京訊】今天所要講的、是中國的林業問題、諸位知道、林業是**物質建設**的基礎、所以林業問題、就是基本的物質建設問題也就是整個的建設中華民國問題、目前中國最大的危險、就是生產落後、還是大家所共認的、不過以吾國土地之廣、人口之多、氣候之和、物產之富、宜乎生產上有長足之進步、現在適得其反這種癥結、究竟是在什麼地方呢、我們可以毫無疑義的答由於人未盡其才、地未盡其利、物未盡其用、貨未暢其流。所以在這訓政時期、政府唯一的使命、就是領導民衆去作那人盡其才、地盡其利、物盡其用、貨暢其流的工作、在目前的中國、要想達到上項的目的、最切要的工作、就是要解決

林業問題、諸位如果懷擬吾言、且讓我分析的說來、第一、林業可以解決人民的失業問題、就是可以實現、總理人盡其才的主張、吾國現在最大的弊、病在於人民之失業、有了失業的人民、軍閥共黨遂乘機引誘、釀成全國不安的現象、一班淺見的人、鑑於國內此種不安現象遂認爲人口過多、試一讀總理民族主義第一二講、當自剗其言之大謬、因爲勞力爲經濟上三大要素之一、一國人口愈多、勞力愈行充實、經濟亦更易發達、歐美各國曾有來華招華工。未聞有以人多爲患者、是以吾國今日之患不在人口之多、實在人未盡其才、林業實具有偉大的容納勞工的可能、因爲自造林保護以至伐木、固在在需人、即伐採後、如木商、炭商、木工、火柴廠、造船廠、及其他各種林產製造廠、以及製造枕木、木箱、牙籤等工作、亦無不在在需要多數之人民、據**專家調查** 德國每百人中、有十二人從事林業、美國西部華盛頓、阿仰根、埃達河三省、每百人中竟有六十人以林業爲生活、吾國山荒旣夥、如果林業開發、則從事林業工作的人、自有可觀、又何患乎人民之失業、第二、林業可以開發未盡的地利、林業問題如果解決、總理地盡其利的主張、自可實現、吾國荒山曠土、所在多是、據專家之估計、本部十八省、及滿蒙新疆等處、已經種墾植洲地、工過十五萬七千餘萬之果如所云、則吾國未經耕種墾植之地、當尚有八十七萬五千餘萬畝、（未完）

舞於紅灯下的紳士淑女們噓

你們知道取之不盡、用之石竭的「青春之泉」的戸塚賓碼？

這種妙藥的効用

朝服一錠……即能發揮青春元氣活潑！

晝服一錠……即壯陽固本恢復疲勞！

晚服一錠……即快速增精液精……！

日東新文化之威力……

爲世界醫實的集点、在實驗界如旋風般的流行而成今日唯一補腎壯陽劑的戸塚賓、所有同類的藥品、莫都沒有這樣的勢力。因爲這種力量、一次只服一錠子、便能精補滋陰、壯陽固本增多精液、以使男事之快要加幾十倍！但願一經嘗試、包管你就轉生以爲是奇蹟、足以把你引到不老長生的花園裡面去了！

世界的男女強精劑

戸塚醫學博士推奬

定價（郵稅）
三十錠 壹圓
五十五錠（附贈盒子）五圓
百三十五錠（附贈盒子）拾圓
百三十五錠（附贈）廿圓
一個一錠（一日五圓）

經售處

大連市浪速町 日本賣藥公司
大連市浪速町 井上誠昌堂
大連市監部通 東亞大藥房
營口 東亞大藥房
奉天小西關大街 廣濟堂藥房
奉天新市街 廣濟堂藥房
奉天城內 井上誠昌堂
奉天浪速町 春尾大藥房
安東縣市場通 一水大藥房
長春三笠町 宮崎大藥房
哈爾濱埠頭 長春堂藥房
青島堂邑路 小笠原大藥房
青島 日本賣藥公司

總發賣 丁子堂大藥房
東京銀座四丁目一番
大阪市西區新町通一丁目

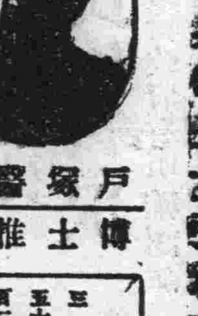

君亦受苦如張君元佈乎

背痛腰痠頭暈食減

若然可步其後塵以韋廉士紅色補丸治愈之

張君元佈爲華北商界聞人曾一度服務政界後乃改圖商業現在哈爾濱道外九道街開設恒順福米行又在一面坡開設恒順糧棧近由恒順福接其來書云「鄙人爲經營生理費煞苦心遂至腦力日虧飲食日減夜不成眠四肢乏力背痛腰痠顏容憔悴頭目暈眩屢治無効勢將束手幸得友介紹服用韋廉士紅色補丸數旬之後胃納增進夜眠有序肢體輕鬆精神爽適又服數瓶諸症悉去體力復原身體肥胖面色紅潤苟非韋廉士紅色補丸之功曷克臻此飲水思源敢忘所自因書此以表謝忱焉」

韋廉士紅色補丸爲醫藥學界最大發明之一其補血健腦之功無分男女老少一樣神効 遠東總發行上海江西路四五一號韋廉士醫生藥局 各藥房均有出售

特別警告

製造賤値丸藥而加以紅色自非難事但此絕對不能保險其中所含之原料與韋廉士紅色補丸稀貴神効之原料相同也故凡遇經售家以無用之劣丸兜售稱其功効相同者切勿置信必須堅持眞正穩妥已曾治愈無數貧血症以及其他血衰病之韋廉士紅色補丸也

黃水瘡

聞尚未愈

如意膏

能速愈之也

黃水瘡又名濕疹或水磁癩乃皮病中最常見而最難愈之一症患者不特痒癢難熬而且虛弱可慮治之之法必須謹愼飮食勿用肥皂勿用水洗如甚污穢可用牛奶或油類揩淨而後搽以如意膏可期速愈

安徽蕪湖春生恒紙號翟君華卿云「鄙

人自患濕疹以後體甚孱弱近因嗜食蟹酒症乃大發手不能握拳足不能舉步其痛癢情形實難言喻幸承友人介紹搽用如意膏漸告痊癒搽未多日症竟霍然體亦較健欣喜之餘特此申謝」

如意膏每盒七角六盒三元五角郵費免收遠東總發行上海江西路四五一號韋廉士醫生藥局 各埠藥房均有出售

兒童

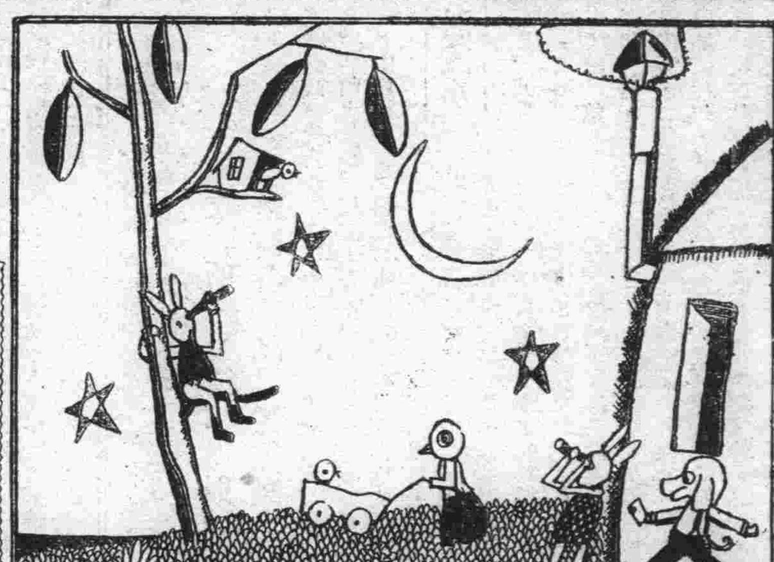

第二期 一九三一、三、二六

給小朋友們一個好消息

中華慈幼會，在前些天開會，議決：仿照日本的辦法，以四月四日爲「兒童節」。

中華慈幼會，是南京，上海的一般大文人們組織的，他們組織這個會的目的，是給全國的小朋友們謀幸福並且還發行許多刊物給小朋友們看。

編者

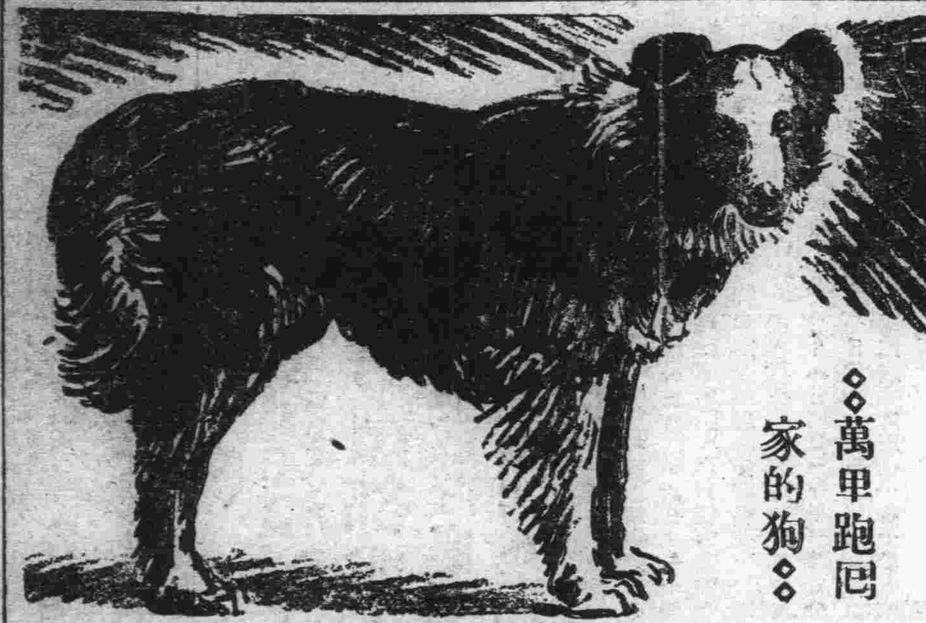

◇萬里跑回家的狗◇

介紹兩本書給小朋友們（續）

畢殿元

二、孩子們的音樂

當你們老師在那兒撫琴，那美妙的聲音入你耳鼓的時候，當你唱歌，或者聽你的同學唱歌的時候，你是不是曾想到：如果世界上有名的音樂家在這兒撫琴，在這兒唱歌，一定比這聲音好得萬倍罷！那世界有名的音樂家，究竟怎樣學成功了音樂呢？他們又是怎樣的一個人呢？……我想你們決定能這樣想，你們既然這樣想，你們也一定要急欲知道關於世界各大音樂家的事罷！那麼我便介紹這本書，給你們——孩子們的音樂。

這本書是敘說世界幾位過去有名的音樂家的逸話，也可當着故事讀，這本書裡雖然沒有告訴你學習音樂的方法，然而你讀過後，一定對於音樂能感着莫大的興趣。

本書的著者是日本人，名叫田邊倘雄，譯者是我們中國很有名的豐子愷先生，文字譯得非常的好，是語體文，內中尤以名耀世界的「月光曲」更爲精采，對於你們要當着文章仔細的讀，對於你們作文也有很多的補助，如果你們只到學校讀了二三年的書，看不懂，也可以請你的爸爸或媽媽讀讀，講給你聽，也能很有趣味，本書是上海開明書明出版，價大洋五角。（完）

一隻奇犬

—萬里跑回家中—

張天欣

美國歐里根州有個人名叫布列基那的，他養着一條愛犬名字叫寶壁，長的雄壯美麗性情又非常溫柔，小主人騎在他身上的時候他像一條老牛似的慢々走來走去和他玩，所以不但布列基那一家人都喜歡這條犬，旁邊的鄰人也沒有不喜歡他的。

一九二三年（民國十二年）八月中有一天，主人帶着他到印地安那州去旅行，不知怎樣把寶壁丟了，在報紙上登了幾項廣告也沒有找着，沒有辦法自己一個人回家去了，料想不到在第二年二月十五那天，寶壁竟能獨自從一萬里外的印地安那州，跑回主人的家中來了，把主人和小主人幾乎喜歡的掉下淚來，小朋友們！你說這條犬該多麼可愛呀！

一個故事的謎語

于義德

有一個學堂裡的先生，在上課的時候，對學生們說道，我拿出一元錢，誰能買來一件東西，咱們教室裡裝不了呢，學生們都在想方，內中有一個學生起來對先生說，我要拿這錢買，於是先生就把這一元錢交給這個學生，到了第二天，果然買來一件東西，一屋子沒有裝了，小朋友們，你們說這是什麼東西呢。

一九三一、三、一九

吃元的宵那夜

梁淑蘭

過了吃香肉的新年，不到兩星期，又有了好的節，放學回家，母親便告訴我和弟弟，說：『今天又來了幸運』

我們斜着嘴在等着幸運的來臨，母親終於把這幸運與我們了，——是二碟元宵，……

吃完了，陳媽，帶着我們到了街中，……

呵！我驚訝得很，各家是燈火輝煌，

——彩變的電燈，走馬的圖燈，爆炸，……火花，……花箭，……箭燈，……

人的頭，個個蕩動，閧陣有着彩衣的人，和幾丈的蒼龍，——哥哥找我來了，我還在立着不動，

陳媽在喚，便知道自己的目昏了，頭在痛。

—三岔河第八女校—

獻給「兒童」裡的小朋友

畢殿元

春天來到，

花兒一朵朵嗚笑，

鳥兒一個個地叫，

我們小朋友，

樂得也一個個地跳，

我們跑我們跳！

跳到這「童兒」裡，

這「兒童」是一塊自由的樂郊。

這裡不分彼人所罵的蝌蚪，

這裡也不分破被人尊稱的富豪，

我們這塊樂郊，

只是大家共同的種，共同的耕，還共同的來澆。

我們大家是兄弟，是姊妹，是同胞，

我們一同的携手，跑，跳，哈哈地笑。

「兒童」！「兒童」！這裡有多麼快樂，逍遙！

三月二十二日

兩個玩皮的小寶寶

馬路上

胡寶璋（十五歲）

我走到馬路上，

我看見很多不同的行人，

有穿着大氅的先生，

有滿臉黑烟的工人，

有討飯的化子，

有擦着香粉的女人，

我笑了，

我笑這些各式各樣的一群。

謎語

山字兩頭低，

穀子去了皮，

田家有一女，

是他叔的妻。

打一字

以上三個謎底都在本期裡找。

笑話

帶杯茶來（關東敏）

有一個孩子，睡在床上覺得口裡很渴，大聲喊道，媽呀！我要喝茶咧，他媽媽在後面房裡回答道，孩子快睡覺罷，孩子聽了，很不高興，過了一會，又嚷道，媽呀，我渴死了，我要喝茶呀！他媽々道，孩子，你要是再不睡覺，我要打你了，孩子說道：媽呀，你要來打我時，替我帶茶來，好嗎？

一個窮苦的孩子

畢殿元

每日上午八九時，或者下午三四時的當兒，我家的門首總站着一個衣服襤褸，面皮黃瘦，六七歲的孩子，他手裡拿一個破舊的竹籃，內裡盛着在人家討來的零碎食物，他站在門首好像一個老實的羔羊，一動也不動，只時々發出微弱的喊聲這顯然是來討飯了。

我不忍看這孩子！我覺得這孩子太可憐了！有一次我自外邊回來，恰逢他站在門首，他便以畏懼的眼光望々我，還大約他怕我像別人家的叱咤他，其實我那忍得呢！我便問他道：『小朋友！你沒有爸爸和媽媽嗎？』他聽我這樣的問他，他的恐懼似乎都消失了，便吞吞吐吐的答道，『我的媽早已死去，我的爸々現在病了，』『噯！這孩子太也可憐了！』我便說『小朋友！你再常々的來我家，我有食物必給你，你不要怕我，我是很愛小孩子的，尤其是窮苦的孩子。』

自此以後，這孩子便天天的來，我們漸々地熟識，便和他成爲親密的朋友了！

小朋友們！你想這窮苦的孩子不也是一個人嗎？他不也是一個孩子嗎？他不也想着和別的孩子一樣的遊戲嗎？然而他只因爲一個『窮』便處々受人罵，欺侮，誰也不和他一塊遊戲，人看他簡直不像人，好像是牛馬在我們全中國，不！全世界，像這樣窮苦的孩子不知有幾千萬萬呢！你們未誠的心，對嗎？我想你們看這件事，定有個判斷罷！

謎底……（嬉）

晚霞

梁淑蘭（十四歲）

太陽帶着笑的下山去了，

天上浮蕩着雜色的霞，

青———

紫彩………

紅花………

一剎々的變，一秒秒要，

弟々看了哈哈笑，

姊姊看着却在唱———

「燦爛……光華………」

—三岔河第八女校—

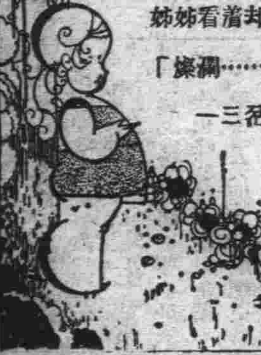

我的敵人

（九日）

親愛的小朋友們！現在請你們來評判，我受了他們的勸導和責罰是不是應該的？在去年的春，有一家報館出版了一份『兒童週刊』，徵求許多小朋友們去投稿。我看見在第一期上面的故事，小詩童話，小說……有很多的是我的同學們作的，但是一篇也沒有我的，所以我十分羨對他們妹羨！我也想去投幾篇稿子，可是我因爲太貪玩了，一點也不會作，這心有餘而力不足的我，有多麼難過呀！

後來我異想天開地得了一個兩全其美的方法：是我打開了書箱，把我在二三年以前所定購的『兒童世界』，拿出來翻看，忽見在一冊的裡面，有一首最漂亮的小詩，我便這樣想道：『不如我把這首好的小詩抄寫下來，偷偷地郵寄給『兒童週刊』』，等到編者把宅刊佈出來，爸爸或媽媽，先生和同學們見到題目底下的署名是我的名字，該有多麼愛喜我，欣佩我呀，那我一出了名，該有多麼快活呀！』我終於這樣地辦了。

我眞榮幸，瞎了眼的編者，把那首小詩刊登出來了，並且我的爸爸和媽媽，先生和同學也都以爲宅眞的是我作的，所以都很愛佩我！我眞高興極了！

但是以後，有一個和我作對的人，告訴編者那首小詩是我抄寫在某卷某期的兒童世界上的，於是編者在報上把我勸導了一回，我的爸爸和媽媽先生，都不愛我了，並且還把我責罰了一頓！我的同學和朋友也都遠遠地躲開我了！小朋友們，你們說那個告發我的人，有多麼可恨喲！

九日小友：投了稿子，在報紙上刊登出來，實在是值得高興的！但是，那可必須是自己作的稿子才行，假使抄寫人家的成文當自己的作品，那是！「自欺欺人」極不應該，且並也是極可恥的事。如果有人給揭發出來，那正是促進你的改過，不但不是你的敵人而且是你的友人。——編者附白

兒歌

想姐姐

劉才生

柳樹柳，槐樹槐，柳樹底下搭戲台，人家的姐姐都來了，我的姐姐還不來！說着說着就來了，騎着驢打着傘，手裡拿着兩元錢。

蜜蜂

王慶珊

菜花黃，蜂兒忙，幾個蜂兒飛過牆，採得花朵釀蜜糖，釀好蜜糖給我嘗。

狗叫

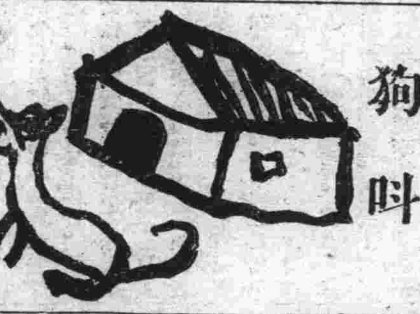

趙雲生畫（八歲）

小信箱

編者

淑蘭小妹：你的詩好極了！我希望你以後多多投稿。

實坤小弟：你太玩皮了，你的稿子，我不能給你登，登出來，恐怕你的先生打你的手。

月霞小友：你的信和稿子，我都沒有接到，或者是寄錯了吧？

佩芝小朋友：你的謎語很好，爲什麼不把謎底寫來呢？

投稿的小朋友們：本社的信件，每天都有幾百封，所以每天拆選信件是很麻煩的事，以後你們投稿，可寫：泰東日報兒童週刊編輯部收。

資本金一千萬圓
株式會社滿洲銀行
大連市伊勢町六十九番地
頭取村井啓太郎
電話代表四二二一番
振替貯金大連三三三〇一番
支店
金州、普蘭店、小西關、撫順、興隆街、皮子窩、金州縣、新義州、本溪湖、鞍山、奉天、安東縣、鐵嶺、公主嶺、長春、安東、吉林、

王仁眼科專門醫院
院長 王仁
地點大連市西通六十四番地（常盤橋西廣場電車道中間）
電話六七五二一

上海榮光影片公司附設
上海大舞臺 上海大戲院
新設電話二二五四七番
陽曆三月二十三日續映四天
二集 小霸王張冲
武俠冒險滑稽後集 友勝前集
導演 張慧冲 主演 徐素娥
下期准演
神怪劍俠偉大名片
七劍十八俠
一集
大鬧李家莊

琴書 影片
西崗 一大世界戲院
公司附設
三月十九日起連演五天
明星公司出品
愛情第一巨片
愛人的血
主演：胡蝶 鄭小秋
下期預告
一個紅蛋

華文打字機
歐文打字機
▲附屬品俱全販賣並修理▼
謄寫版 油印機
靈人無不稱揚
大連市大山通
小林又七支店
電話 二四四四番 三四〇六番 四六九七番 振替大連九八四番

資本金一千萬圓
帝國海上火災保險
如承賜顧請用電話或信片於左近支店或出張所可也
滿洲總代理店
山縣通二一 電話代表三一五一番
國際運輸 保險部

藥性和平 一搽見効
老篤眼藥
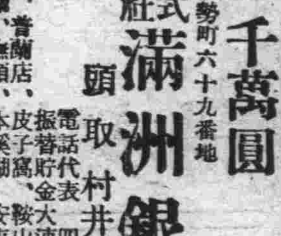
ロート目藥
主治
時行眼疫 眼脂分泌 眼臉充血 眼瞼糜爛 結膜炎 火熱眼症 眼內搔痒 倦眼致病 眼內砂粒感 流淚 羞明畏光 日晴受饑 其他一切眼病均奏卓効

老篤眼藥之特色
(一)老篤眼藥係日本眼科醫界之權威者前東京眼科病院長德國醫學博士井上豊太郎先生方劑
(二)老篤眼藥其處方配製均最進步故用本藥時不必再用他項藥液洗眼
(三)老篤眼藥因精選極貴重藥品爲原料其作用不麻不痛而功效昭著
(四)老篤眼藥另添簡便點眼器及擦眼之消毒布至爲妥善

老篤眼藥及實活工場

大連市浪速町三
代售處 賣藥會社
◎全國各處藥店有售

泰東日報　各地通訊

屯墾督辦由高氏代行

興安區屯墾督辦鄒作華。前向張副司令請准出洋考察一節。已誌前報。聞鄒督辦定於四月五日由南京放平。鄒氏臨行對云。於督辦職務事關重要。向東北政務委員會請准由該署總辦高仁紱氏代行屯墾督辦職權云。（曜）

▲瀋陽▼

各省指委陸續到瀋　今舉行黨部成立會

由飛機散發慶祝傳單　昨已發出請柬邀請各界觀禮

東北黨務邇日甚屬緊張。關於各省指委已陸續到齊。定於廿六日在省議會成立已誌前報。同時各省指委舉行就職典禮。是日由飛機散發傳單。以資慶祝。昨日并發出請柬邀請各界前往觀禮茲將原文錄左。（逕啓者三月二十六日上午十時在遼寧省黨部大禮堂（大西關建設廳同院）舉行遼吉黑熱哈五省區黨委宣誓就職典禮用特函請查照屆時觀禮爲荷）云（曜）

又訊。哈爾濱特別區行政長官張景惠。中東路理事郭尙友。特別區教育廳長周守一等。於今（廿四日）下午一時廿分乘南滿急行車來瀋。定於二十六日就特別區黨務指導特派員職。當到站歡迎者有張作相張學銘臧主席王化一等十餘人南滿站前車水馬龍頗極一時之盛云。」（曜）

國民黨與東北歷史關係甚切。現在東北黨部即日成立開始工作。各民衆團體均須依法組織成立。作救國建國運動等語。後張繼演說。王化一答詞。茲將被邀人名錄左。」教育會王化一。總金慶。青年會。閻玉衡。國民外交協會蘇上達。李孟星。國民常識促進會車向忱。律師公會王靜軒。東北民衆日報陳瘦鶥。瀋陽市報邵晉陞。及三省民報趙雨時。東三省公報王希。商工日報趙晉如。臨時報張子枝。復旦通訊社王耀文。北平公司楊大光。東北大學劉院長。省立圖書館劉話民。農會閻玉棠。業奇峰、陳亦農。省立第一師範梅佛光。肇新窰業公司杜乾學。省立第一高中高鳳忱。省立第三高中曹仲三。省立女師範陳秀岩。女子職業學校王佩術。同澤中學李靜澄。同澤女中王一丁。姚教育長。東北大學秘書汪院長。王委員孫院長。蒙旅師範卞宗孟。總商會金恩祺。礦務局總辦王子文。遼寧飯店孫遜廬、工會龍廬。（曜）

出席華北球賽之瀋陽球隊赴平

由馮大秘書王蘭君率領

出席華北球賽之瀋陽代表隊員。經選次預賽。業經選出男子足籃球各一隊。女子籃球一隊。其職員已經教育廳指定。並在瀋大及女同澤球場練習一星期。現已會期將屆。於今早（廿四日）十時乘北寧車由瀋大學秘書王蘭君率領隊員四十餘名西上赴北平。是日各學校及教育界。均派代表到站歡送。該隊員各各精神喜悅大有奪回錦標之勢云。」（曜）

常識促進會　紡紗機運瀋

國民常識促進會委員車向忱氏提倡家庭工業日前派毛鵬擧赴平購機並學習紡織毛氏特別聰明頗能應心得手於兩週內即行學成日昨（二十三日）携機歸瀋該機形狀類似風琴下有二十織筒內裝綿上有紡線機左有手搖輪機動時織筒旋轉即成綿線。該機構造頗爲簡單車氏定於二十八九兩日在靑年會東大廳並開展覽大會毛氏將當場表演工作以供大家參觀云

（又訊）國民常識促進會車向忱改造長春某發明之豆油燈可代替洋油灯光度相等惟原造之豆油燈燈光跳動。經車向忱兩日之改造現在完全立安定於二十九日向衆展覽云。」（曜）

吳委員宴請各學校團體

在總站食堂

來瀋之中執委吳鐵城氏。此次來遼視察東北黨務。各團體均表歡迎。吳氏特於二十四日正午十二時在遼總站食堂。宴請各學校各法團首領及報館通訊社數十人。中監委張繼亦被邀列席。吳氏席間演說。大意謂云。」

黃花岡紀念　三月廿九日

遼寧省政府案奉國民政府電令。內開三月廿九日爲黃花岡七十二烈士殉國紀念之辰。全國一致舉行祭祀。各機關各學校放假一日。並下半旗以表哀悼。仰即遵行等因。省政府奉令後即通知所屬各機關一體遵照。（曜）

第九次稅務會議

徵收各項統稅辦事通則及應徵各物品登記條例

遼寧財政廳稅務會議於二十一日。開第九次會。出席人數如前。主席張振鷺。開會如儀

討論事項

（一）遼寧省徵收棉紗統稅駐廠辦事通則。決議。第二條。原文駐廠一切手續句。修正爲駐廠辦事手續。第四條。原文即行銷燬句。修正爲加蓋統稅完訖截記銷燬之。第五條。原文徵收棉紗統稅句後。加但已完稅棉紗之織成品。於出廠時。應用原運照換領正單。其手續。按第三第四兩條辦理。第五條後。另加一條。作爲第六條。其條文爲凡棉紗或其織成品。必須整件方准出廠。其作貨棧者。須報經駐廠員核准記賬。俟積成整件。仍須完稅。其原訂第六條。變爲第七條。餘均依次類推。第七條。原文紗廠每日出入棉花種類數量棉紗。及其織成品支數產量等句。修正爲紗廠每日出入棉花及製銷棉紗或其織成品之種類數量。又由駐廠員核明呈報財政廳句修正爲由駐廠員查核。第八條。原文紗廠所紡棉紗支數遇有變更時句。修正爲紗廠所製棉紗或其織成品種類牌名遇有變更時。第九條。原文產銷二字。產字上。加製品及原料ゝ等六字。又工人二字工字上加一與字。第十一條。原文如有變意句。宣字改爲義字。餘均照原案通過。」

（二）遼寧省征收各項統稅物品駐廠辦事通則。決議。遼寧省徵收各項統稅物品駐廠辦事通則。修正爲遼寧省徵收水泥麥粉統稅駐廠辦事通則。第一條。原文凡徵收各項統稅駐廠一切手續句。修正爲凡征收水泥麥粉統稅駐廠辦事手續。第三條。原文駐廠辦事員句。修正爲駐廠員。又打蓋銷燬句。修正爲加蓋統稅完訖截記銷燬之。第三條後。另加一條。作爲第四條。其餘文內凡水泥麥粉。必須成桶整袋方准出廠。其原訂之第四條。變爲第五條。餘均依次類推。第五條。文各種產原銷四字。修正爲產銷各種。第六條。原文駐廠員應按日將貨廠產銷存儲數量工人數目等句。修正爲駐廠員應按日將廠全產銷存儲製品及原料數量與工人數目。第七條原文貨件裝式句、修正爲貨件包裝牌號。第九條。原文駐廠員得調閱所駐廠內各項簿據句。修正爲駐廠員于必要時。得調閱廠內簿據。並盤查貨件。餘均照原案通過。

（三）遼寧省徵收各項統稅駐關辦事通則。決議。第一條。原文一切手續四字取銷。第三條。原文報單二字。改爲餉單二字。第四條原文并將納稅通知書存查句。修正爲將納稅通知書存查。並將回照聯填給商人。第八條。原文加蓋銷燬截記句。修正爲加蓋統稅驗訖截記銷燬之。第十十一兩條付審查。並決議取銷另訂施行細則內。其原訂第十二條。改爲第十條。餘均依次類推。第十條。原文運同海關出口報單句下。加或復出口報單六字。第十四條。原文出口二字下。加及復出口四字。又原文報表二字。改爲表報二字。餘均照案通過。」

（四）遼寧省應征統稅物品登記條例。決議、第二條。原文以字改爲於字。第七條。後另加一條。作爲第八條。其條文爲凡擧請登記。須取具殷實商保剛家。其原定之第八條。改爲第九條。餘類推。至十六條。爲止第十六條。後又加一條。作爲第十七條。其條文爲輸入應征統稅物品。如非包銷者。免予登記。以後兩條。改爲第十八十九兩條第九條登記事項。第一項原文工廠名稱句下。加及類別三字。第二項。甲。原文獨資及公司句、修正爲獨資及合資。第五項。原文總分廠所在地後。加及開設日四字。第六項。原文地字下加及開設日期四字。第十條原文品字下。加一六字。又原文除將原製廠依照前條之規定呈請登記外。共十七字取銷又原文須二字下加一。商號名稱。二。運入物品種類。三。貨本總額。四。經理人姓名。五。總分號所在地。及其成立日期。共三十七字。第十三條。原文凡呈請登記之商標句。呈字取銷。又原文如與登記式樣相同句。修正爲如興同類貨物已登記之商標式樣相同。第十四條。原文更正二字。改爲移轉二字。第十五條。第四項。原文更正二字。改移轉二字。又第五項後。另加一項。作爲第六項。其文爲担保商號荒閉。不能另立新保者。則撤銷之。餘均照案通過。

外交協會　四月四日開

遼寧外交協會。擬召集東北各縣外交分會。開聯席會議一節。已誌前報。該會已定於四月四日開會至八日止。在此五日期間除討論提案外。並報告工作情形及請名人講演。日程已由該會議定云。（曜）

▲城子疃▼

稅捐局主任更調

復縣管內。復東鎭駐在。稅捐徵收分局主任。孿其相者。現因他就辭退矣。遺缺。業經總局。另委前充總局稽查多年之出君字慶三接充。現已到任視事。查田君。老練忠實。作事認眞。對於徵稅上。頗有心得。將來必大有刷新云。

捉獲掏包小賊

城子疃警署刑事。於月之二十一日。於市街中。發見行爲可疑者。於街中徘徊。當被刑事帶至市街派出所。嚴厲究問之下。始供出。近日在復東鎭野台戲場中。曾大施掏包之手段數次。現住所不定之孫長仁。年（三三）。問明後於當日備文送交總署。司法係追訊懲辦云。」

鳳桂堂起火續誌

本市街。西大地娼窰。鳳桂堂。夜間失火一事。已略誌各報。分經詳細查之結果。聞知係夜間該堂廚房中。不愼。由炊事烟筒引火所致。現下該堂從新整理完畢。仍照舊開始營業云。

城興園大見起色

本街城興茶園。自新正開演以來。日見興旺。於數日前。由外埠請來。坤名角花鳳蘭等。六名。各自帶飾裝甚多。早已登台演唱矣。演唱古裝式諸葛亮招親一劇。唱作俱佳花鳳蘭之黃小姐。金鳳喜之諸葛亮。大賣力氣。特別可觀。觀客約三百餘人。頗極一時之熱鬧云。」

▲旅順▼

旅順公學堂擧行卒業式

本埠公學堂。於今天午前十時。擧行第二十二回。卒業並証書授與式。當日來賓甚是踴躍。旋即開會。唱歌學事報告。証書授與。市長授與。學堂長授與。民政署長授與。市長祝辭。民政署長祝辭。學生對答辭。唱歌閉會。

▲本溪▼

擴充社會教育

組設三處　民衆閱報社－民衆學校－講演團

溪本縣教育局長。鍾秀崎氏。自到任以來。對於學校教育力謀擴充。關於社會教育。亦頗熱心。因欵項難籌。以致未能擧辦。現已請准徐縣長。在河西街老君廟院內。（即教育局舊址）創設民衆閱報社一處。民衆學校一級。講演團一所。大約四月一日定能正式開辦。以資補助平民教育之不逮。

修理河身（溪）

查本邑街向無傾倒爐灰場所。各商家及住戶。均往大橋頭小河內傾倒爐灰。夏季之時河水漲發、隨倒隨被水冲去。而冬季之際。河水結凍。所倒之爐灰。迄今滿塞河中。類似土山。近因天氣和暖、積雪融化。以致河水稍漲。乃被灰淤塞河身。不能流通。河之上流。積水約有五尺餘深。若不速爲疏通下流。恐受水災。縣商會有鑒及此。故于昨特雇工人十餘名。疏通河道。將灰用水沖去。以便流通。而免臨近商號受其所害。大約不日即可沖刷淨盡矣。」

▲烟台▼

第二團調駐掖縣

二十一師第二團近奉命調駐掖縣。該團長張書田治軍素負盛譽。未行之先命各兵士償還各商號債務。並通告各商號限日內前往團部報告以免遺累商民而啟軍譽云。

廿一師發獎

團體分數師部第一銀盾銀塔俱保留　韓參謀諄諄訓話

廿一師運動大會既已閉幕。乃於二十二日（星期）下午開發獎大會。如儀後參謀長訓話甚爲認眞。指出運動時之錯誤不少。如何處失軍人資格等等。個人分數第一之銀塔銀盾俱留下屆。因原規定個人滿十八分者始得銀塔。十五分者得銀盾。因無及格者故保留。想來下屆運動成績必較此次爲優也。」

監察院之官樣文章

小民其注意及之

縣黨部接到監察院電文。大意言各地行政人員。如有不法等事。人民有權彈劾之。望各黨部代收此類函件。彙集轉呈查閱。以重法權而監視一切官員之行爲。此項電文接到後。福山縣黨部即爲披露。但不知久受抑制之小民。敢否行使其職權也。

歸誰管都可

只要不納雙份捐

所裡。涌伸。三樂陽諸村。前劃歸烟台市管理。福山縣因該村等不納捐項大爲震怒、曾傳令各村長到案。據各村長云。歸福山縣或歸烟台均所不問。惟歸某部只納某部稅項。不能雙份交納。理由亦頗充足。但不知將來如何解決也。

▲安東▼

禁旅行携照相機

新義州。海關當本氏。近任以來。對於一切稅政。無不認眞辦理。至於外人。旅行越境者。尤爲注意。聞該氏。昨通飭沿江海帶稅關各支署。照會各關吏。認眞從事。若有外國人。越境携帶照相機等物。一律禁止放行云。」

水警敎練所畢業

鴨渾兩江。水上公安局。樂星五局長。前以各分局警士。多無警察知識。亟應加以訓練。以備遇事應付。故於冬季。招集各分局長。警士。入教練所訓練。業已擧辦在案。現已教授完竣。日內即將考試成績。擧行畢業云。」

馬路禁大車通行

安東商埠公安局。於二十日。出示佈告。略謂。案查歷年冬令。由大雪節起。至次春分節止。凡埠內街道。准各種大車通行。歷辦在案。現因春分節已屆。土脈漸融。玆爲保護馬路起見。凡修成馬路。按照舊章。不准大車通行。特行佈告。以備週知。而維路政云。」

工會選擧忙

安東工會。已組織成立。於昨午後三時。由總商會。招集各同業代表。核議選擧手續。計泥瓦。鐵行。鞋行。澡塘。理髮。織業。染業。帽襪。油業。絲業。細印刷酒行各代表。如時齊集。當有遼寧農礦廳。委員張國銓。與縣主席王公。同時到場。由孫朗軒曾長。報告開會主旨。繼由張委員。王縣長。將成立工會之利益。及選擧重要之關係。詳爲指導。再由實理事。將各同行。調查及冊報手續。遞層解釋。限定二十三日。一律送齊。再定期選擧。約於二十五日。可以選擧。理事等職員云

▲威海▼

商會改組

本埠各同業公會。業已奉令依法改組紛紛呈報成立在案。商會以各公會旣先後成立。已於日昨（十八日）召集各公會。計十二團體代表及全體會員到會。準備依法改組商會推選新職員。以便參加國民會議代表選擧。至十時開會旋經商會委員李翼之孫心田咸仁高君。報稱接公署函開。略謂凡未依法註冊之商店。不得爲商會會員。關於商會之改組亦不合法定手續。如何之處請公決。結果先將開會經過情形報告公署。再候辦法云。」

婦女協進會

本埠之婦女解放運動向極幼稚。當邱瑞荃君來威時。即積極提倡。業經李文交秉史評女士。不能籌備妥貼。向黨部申請許可。業經黨部認爲合法。發予證書。後遂按章開會組織成立云。

▲開原▼

廢止祀孔

本月二十三日。爲春丁祀孔之時。前者曾有照常擧行之說。玆聞縣政府接到省政府令。略稱奉中央命令。一律開除。除八月二十七日之延辰外。祀孔典從此廢止春丁。縣政府奉令後、即遵照辦云。」

搜獲大宗烟土

西街德茂盛二櫃鄒子芬年卅餘歲。住後峰西村。藉以營業不佳。遂奇想天開。私販烟土爲生涯。已二年如是終日與販賣私烟者相往冶遊。絕少同商人連袂之處。以是被外表親破。讓所獲。伊遂放胆大販而特販。以爲由津訂購之土。船到威則由某包險運卸。海關水警均無檢驗之可能。萬無一失之虞。遂消遙無事。詎知日前十四日隨輪寄到之土、雖經包卸者納下派人進城。送交特覓走漏風聲爲警察所悉。其土交安工夫未久。遂被警士進內查獲。聞共計二包重一百六十兩。當即連鄒某一併帶局訊辦矣。」

東北經濟概況

農產增多輸出減少

東三省。出產大豆。紅粮。小麥。小米。質良量豐。著名於世。可以可爲以農立國。蓋滿蔵。遂於極點之吾國吐氣不少。仍自去平以來。外受世界商丁蕭條金貴銀賤之影響。內受貨收縮（洋票發行減少）銀資缺乏之壓迫。內外銷大爲滯塞。更因去歲秋收豐旺。馴致穀傷農。以是實田驟地訴苦告窮之聲遍地皆聞。甚有燃豆爲薪。（北滿方面海頓保價須金票二十五元以上。合哈洋六十七元。而豆價每頓只合哈洋五十元左右）。避債自殺之事亦云慘矣。一方東省特產。進出口貿易。及交通機關之兩大鐵路幹線。均爲外人把持。玆値金貴銀賤。葫蘆島尙未完成之際。擧凡進口洋雜貨。及運費保險匯費等。倘屬大宗貨款。莫不需用金幣。故雖有巨量之出產奈以價賤。不能換得貴値之少許需用品。而東省市面借貸利率之高。常自三月份以至十一二分。（平均總在四五分）固一望所深知。當地人官商所辦各銀行號。自民十六戰事以來。威懾奉票之害。於是由省政府。於民十八夏。公定價格匯時發行現大洋二千萬圓。整理金融公債。將奉票收回大半。因之市面流通之數極少。現雖有各銀行號發行之現大洋兌換券。陸續補充流通市面。然因準備關係。未能任意濫發。値此出產豐收商農需款情急之際。遇此極端之取締。及金價之暴漲。（金價漲跌與東三省實業之關係爲密切）。一般售欵還外商貨債。及出售農產者。自必陷於周轉不靈。因是去年一年間。荒閉破產之商戶。單就瀋陽一市而言。已達二千四百餘家。（平均每月歇業二百戶每日七戶）此外如哈埠之蘭海公司。長春之寶隆銀號。惠華銀行。營口之東記銀爐等。有名巨商。均停頓。可見金融緊迫。市面恐慌之一班。乃外人方面。因熟知中國政府當局之缺少救濟辦法。及實業界之不能團結自救。於是利用金子。及金匯高漲。外國生產過剩機會。作種種宣傳。謂歐美東洋（歐洲銷豆美國銷豆油日本銷豆餅朝鮮銷小米本）年均無購買。東省特產之能力。且已利用他物代替。故出口粮石。前途無上之希望云云。一般無識無知之農商。無論有無把握。奈受實際環境之壓迫。對此亦可憐矣。近幸遼寧政府。依全省商工聯合會之請。（警備十足準備金着令東三省官銀號自二月起。特別放貸奉大洋十萬萬圓（合現大洋二千萬元）專爲接濟農商。（農工商一之比比率）並只限於抵押放欵。然據旬日以來。各縣調查報告。及出放結果。已感貸款不敷甚巨。（平均每十畝地只能借得五元）張副司令有鑒於此。爰於上月下旬。招集三省財政首領及各機關係方面人物。就三省稅收上。（交易停頓影響稅收至巨）民生上。及全國出口貿易上。（東北特產出口總量之半數以上）切實討論。結果決定似五千萬圓。（一說四千五百萬圓哈洋二十萬圓）作基本金。組織特火事務所。附設總所於東三省官銀號內。分三期收買紅粮。與大豆。兩項共六萬火車。（實値平均一萬八千萬圓）直接赴歐洲。及內地各省銷售。」至於歐洲方面除已由東三省官銀號。派定些達貿易公司。與美國大來輪船公司。訂立航運合同外。並倫敦及漢堡兩方粮商。及製油工廠。某某數家。直接訂立大豆契約。依最近漲一周。歐洲大豆行市。已較上一進三先令巧右。即每頓爲六磅十三先令云。據經濟家談。今年仍有每頓九磅出頭之希望。（此爲十六年上期行市）想經此番積極的維持。其局予內外地粮商及需要者之刺激決非淺鮮。斯誠二省當局之賢明的辦法。而三省人民之幸事也。玆將粮豆兩項特產生產量及出口量並營產事務所章程。附列於後以資參考。」

年別	大豆出產量	大豆出口量
十七年	四百九十萬頓	二百三十萬頓
十八年	四百八十五萬頓	二百六十萬頓
十九年	五百一十萬頓	……

年別	紅粮出產量	紅粮出口量
十七年	二千五百四十萬石（註）	平均每年出口十分之二
十八年	二千五百七十萬石	當地消費十分之七
十九年	二千七百萬石	又每石重三百斤

又北滿各地。因墾地增加收一成。據日商會之預測。南滿至少產二百萬基羅頓。（即米突頓每一零零零克爲一基羅頓每一克合我總秤零頓六四七兩）。北滿至少產二百一十基羅噸、若與去年實收之四百八十五萬四千五道五十基羅噸比較。則增加四十一萬四千七百二十基羅噸。即增百分之九。各地方收穫額如下。

地方別	收穫額基羅噸
瀋陽以南	四三八四四〇
北寧路沿線	一六七四〇〇
開原一帶	三九二一〇〇
瀋海路線	一七九六八〇
長春以南	四八〇九九〇
四洮路線	一四二九二〇
吉長路線	三二一六五〇
延邊四縣	一一二九九〇
哈長路線	五三五四三〇
哈爾濱區	一三五五〇
哈綏路線	四六六一四〇
松花江下流	五六二一二〇
呼海路線	四三六七七〇
哈滿路線	一一〇九〇八
其他各地	一一〇七四〇
總計	五二六九二七〇

依上表觀察。以哈滿路線收穫最多。佔總額百分之二十三強。緣此區域中。嫩江流域之大得油豆。增加非常。預料十年。此區之豆。喬額可達二百萬基羅頓。而與南滿一大區之產額相仿。其實則爲松花江下流各地。占總產額百分之十。再次則屬長春以南。開原以北。各地占總產額百分之九二。哈綏線佔百分之八。呼海路沿線占百分之八。（三）瀋寧以南佔百分之八。（四）開原區佐百分之七。（四）吉長路沿線佔百分之六。（一）其餘各區。則均不足百分之五。大豆之輸出、按歷年經過。每年均呈增加。在十年前輸出額。不過百萬頓左右。其後逐年增加、至前年度（民國十七年十月至十八年十月。輸出達三百公十九萬九千〇八十六基羅頓。去年（十八年十月至十九年十月）只三百二十萬〇八百五十三基羅頓。計減四十六萬八千二百三十三執羅爹之多。」

招募支局

本報招募分社啓事

若有希望辦理本報分社者　即乞至本社營業局接洽或用函商均可簡章函索　即寄恐未遍知特此佈聞

本社營業局

泰東紹介欄　爲登廣告者各位便利計特設五行及十行此二種廣告欄取刊費極達低廉如利用左列欄登者希速來接談

◎五行欄　五號字作十三字一行　刊費　一次一元　四次二元　七次三元

◎十行欄　五號字作十三字一行　刊費　一次二元　四次四元　七次六元

●求職廣告半價　●姓名在社者加三成　●不出名者倍價　知刊者到　廣告部　電話八〇九三番

醫生及藥種

醫院　花柳諸病症內外科設備完備入院隨意　四崗子　大陸醫院　電八九六三

臭虫　驅除之最新劑　ゼツト發賣處　日本實藥會社

補藥　生殖器大批到達了　願購買諸君希勿失此良好機會　大連浪速町七二　長壽公司

氣短　全身麻痺　包治靈藥一星期見效　近江町三七　白馬號

雜件

鐘表　唱機眼鏡寶石　特請技師精工修理鐘表唱機　大連浪速町　電四三九六　愼昌公司

太陽　牌膠皮靴鞋　金星牌啤酒　販賣　大連山縣通一四一番地　電話五四七七番　盛進商行

牛奶　勿油　奶皮　牛奶券　大連牛乳株式會社　電話四五三七番

痿生　使產婦不覺苦惱而安穩生產　話通知即至　紅葉町六番地　電話三二三七　福盛田愛生助產園

啤酒　金星牌啤酒及太陽牌膠皮靴鞋販賣　大連山縣通一四一番地　電話五四七七番　盛進商行

酒舖　白蘭地葡萄酒米酒帳斯忌葡萄酒各種俱全　大宗批發價錢格外便宜　大連若狹町　電話三五七〇　福順洋行

茶莊　今從杭州到來大宗茶葉味道清純粹國產購者從速　大連奥町　電六七一一　源盛德

蔘精　朝鮮總督府官製　持田順天堂　浪速町電三二〇九

看板　專做金漆匾、美術看板銅字匾、雕刻油畫等家具一切工程　大連榮町　電二二四八八　中山看板店

運動　運動服衣帽足球鞋、籃球甲鞋及運動應用之品無不齊備　西崗久壽街　電七五三七　禹記

寫眞　機械器具修理迅速　大山通西崗常盤橋　常盤精工舍　電話三三六四番

出版及印刷

謄寫　版寫人無不稱揚　用混通馳名油印設　大山通　小林又七支店　電話四四四二番

聲明

緊要　啓者大連上海大戲院係本公司早年創設……各界公鑒　上海榮光影片公司總理謝世煌啓

蜜蜂　蜂場由旅順移來爲創立紀念　蜂種巢礎巢脾特別減價　養蜂器具書籍均另附送　徵求代理店　技師接洽　蜂場在北大山通　電話九二八二　大連泰山養蜂場

緊要　新興錢莊總經理于心齋因虧累太多……聲明　大連北大山通　泰源錢莊馬吉庵啓

緊要　本支店經理李君子辭去……特此聲明　亞細亞火油公司　范家屯支店啓

賣買

肥料　今由德國運到大宗肥料即名「種綠霸」……　大連西崗子德順棧內惠豐公司

改良　茶食特聘名師專造上等點心以及各種鮮菓罐頭等品俱全價目克己凡經光顧者即知言之不虛矣　營口漁業局東街　恩記號啓

汽車　本行汽車行駛迅速長途每日早八時由營口出發赴盖平牛庄等處每位座金一元五角風雨勿阻埠內之汽車仍逐日駛行待客周到行車準確均敢乘客之稱讚此佈　營口三義興汽車部啓

菓樹　烟台菓樹海內馳名本公司培養大宗菓樹苗木已經到齊價目格外克己從速購買　山東烟台小海陽街新農種苗公司啓

▲哈爾濱▼

取消郵票限制

折合率高無限制之必要　商會轉商民之要求

哈爾濱市商會。近據商民環請以郵局。前因哈洋跌落率利之徒。往往由此購買大宗郵票。運至他處轉售漁利。當經防止此種弊害計。曾經於郵票上加印限吉黑貼用字樣。今郵局舉凡出售郵票。均隨時折合現洋。其折合率往々比市價爲高。有此一舉前項弊病。自然淨絕。郵票行使區域極應恢復舊規。掃除便利交通上障礙。今竟相沿數年。故轍相仍不惟於商民不便。且失發行郵票之意旨。用是環向商會請求設法取消限制。茲悉該會據情後以所持理由極其充足。已致函吉黑郵務管理局。請將限制郵票辦法。即日取消。以便商民云。

特警管理長易人

據傳人選或有變更

特警處管理處長。本已決定由東北講武堂教育長王瑞華氏充任。原定本月二十日到哈。二十一日履新。但昨日詢問關係方面。王氏旣無前來消息管理處亦未奉到何人繼任命令。徵聞人選一層或有變更。惟管理處之交卸。則確已辦理完竣云

特警廳開會

特區教育廳。於昨日（廿二）下午三時。開第十九次廳務會議。出席者共二十一人。首由秘書總括報告。本周重要工作。嗣即討論審查之「東省特別區教育廳督學視察標準」一案決議。大部分修正通過。此外討論臨時動議事項。至六時許始行散會云。

將審查減運

東鐵又組委員會

東鐵理事會運費委員會。決定令由路局組織運費審查委員會以商務處處長或副處長爲委員。以辦理運費之職員爲委員。理事會方面由商務華副處長及俄商務委員加入。所有關於運費問題先由該審查後再交付理事會運費委員會核辦云。另聞關於八團體請減運費事。亦將由該委員。負責審查云。」國

舉行春丁祀孔

典儀隆重各團體均參加　前日先舉行文廟落成禮

哈訊。特區當局。訂於本月二十三日（明日）正午。恭行春丁祀孔。業於前此數令教育廳籌備。玆已完竣。臨時舉行。昨已通知各機關。一體參加。

人員分配

大成殿正獻官行政長官張叙五引贊康科長勸謙。司帛爵韓股長龍翔。東配分獻官。政務廳長孫廉。引贊錢科長伯年。司帛爵王科長育黎。楊科長興華。西配分獻官教育廳長周天放。引贊李主任恕忱。司帛爵宋主任凱三。楊秘書孟雄。東哲分獻官市政管理局局長宋文郁。引贊穆路議聖瞻。司帛爵林督學嘯麟。

厨股長之楨。西哲分獻官。地畝局局長臧啓芳。引贊朱主任增。司帛爵張股長子偉。王股長伯衡。東廡分獻官。路警處處長張厚琬。引贊劉校長俊偉。司帛爵馮校長虎丞。劉校長海門。西廡分獻官特警處處長賈文琦。引贊趙科長毅堂。司帛爵王校長贊功。邢校長耀庭。崇聖祠正獻官特別市市長宋文郁。引贊陳股長蘭蓀。司帛爵孫督學曜得。趙督學君實崇聖祠東配分獻官特區高等法院院長陳克正。引贊楊科長達哉。司帛爵楚科長寅三。傅科長寶珊。崇聖祠西配分獻官長官署秘書長梁禹襄。引贊劉科

長齊團。司帛爵孫科長伯如。孫科長伯英。糾儀長官公署首席參謀魏約周。通贊戰文臏憲廷。司樂謝校長小山。讀祝官科長伯年。司罇爵謝督學瑞滋。趙督學理兵。司燎劉管理員。

祀禮序單

通贊曰。俟鼓三嚴（擊鼓三通）通贊曰。執事各執其事。（司樂司罇司讀祝司帛爵司燎各執其事）。通贊曰。引正獻官至盥洗所。（引贊引正獻官至盥洗所。）曰詣盥洗所曰濯水）通贊曰正獻官就位。正獻官就位。與祭官陪祭官皆就位。通贊曰。闢戶曰迎神。「司樂曰奏樂」通贊曰。脫帽。鞠躬。鞠躬。鞠躬。正冠。「司樂曰樂止」通贊曰。正獻官初獻禮。「司樂曰奏樂」引贊引正獻官曰詣奠帛

獻爵位。入正殿西門詣至聖先師孔子神位前。曰奠帛一司帛爵者遞帛於正獻官。正獻官恭舉齊頂。授於又一司帛爵者。遞爵於正獻官正獻官恭舉齊頂。授於又一司帛爵者。畢曰復位。由東門引歸原位「司樂曰樂止」通贊曰。兩配兩哲兩廡分獻官行初獻禮。各引贊引各分獻官曰。詣奠帛獻爵位。曰奠帛。一司帛爵遞帛於分獻官分獻官恭舉齊頂。授於又一司帛爵者。曰獻爵。一司帛爵者遞爵於分獻官。分獻官又恭舉齊頂。授於又一司帛爵者。畢曰復位。通贊曰。讀祝。引贊引正獻官至祝案前。曰詣祝案前。曰讀祝。讀祝者朗讀祝文畢。引贊曰復位。通贊曰。脫帽。鞠躬。鞠躬。鞠躬。正冠通贊曰。正獻官行亞獻禮。「司樂曰樂止」引贊正獻官曰

詣獻爵位。入正殿西門曰詣至聖先師孔子神位、前曰獻爵。一司帛爵於正獻官正獻官恭舉齊頂。授於一司帛爵者。畢曰復位。通贊曰。兩配兩哲兩廡分獻官行亞獻禮」「司樂曰樂止」各引贊引各分獻官曰詣獻爵位。曰獻爵。一司帛爵者遞爵於分於獻官、分獻官恭舉齊頂。授於又一司帛爵者。畢曰復位。通贊曰。正獻官行終獻禮「司樂曰奏樂」引贊引正獻官。曰詣獻爵位。入正殿西門。詣至聖先師孔子神位前。曰獻爵、一司胙爵者遞爵於正獻官正獻官。恭舉齊頂。授於又一司帛爵者。畢曰復位。「司樂曰樂止」通贊曰。兩配兩哲兩廡分獻官行終獻禮。各引贊引各分獻官曰詣獻爵位、曰獻爵、一司帛爵者遞爵於分獻官、分獻官恭舉齊頂、授於又

一司帛爵者。畢曰復位。通贊曰。賜福胙。引贊引正獻官。曰詣福胙案前。曰飲福酒。一司福胙者遞於正獻官。正獻官恭舉、授於又一司福胙者。曰受福胙。一司福胙者遞胙於正獻官。正獻官恭舉。授於又一司福胙者。胙畢曰復位。通贊曰脫帽。鞠躬。鞠躬鞠躬。正冠。通贊曰。徹饌「司樂曰奏樂」（少停曰樂止）通贊曰。送神「司樂曰奏樂」。通贊曰。脫帽。鞠躬。鞠躬。鞠躬。正冠。「司樂曰樂止」通贊曰。司祝者捧祝。司祝者捧祝。恭詣燎位。通贊曰。正獻官分獻官與祭官陪祭官。轉向燎位。（在原位一轉面）通贊曰。望燎。通贊曰。復位。闔戶。禮成。皆退。又各機關。今日上午。舉行文廟落成典禮。各要人皆參加。典儀極盛云。」

張作相赴遼

吉林省主席張作相氏。於二十日早七時。搭瀋海路局客車。前往遼寧省府。公務由熙洽氏代行云。國

▲帽兒山▼

商會喬遷省房租

帽兒山商會。於三月十八日。由西街遷移東街廣信東舊址。借地辦公。俟中央大街商會建築租理髮所之市房騰開。再搬入該處。當年能節省房租數萬吊云。」

黃烟客也有勢力

本街黃菸客某甲。一部言行史。足夠說十回。去冬因販運黃菸偷漏國稅。被稅卡堵獲。彼竟開槍示威。雖未傷人。罪已成立。幸而有人調停。和平完結。事屬新聞。曾略登濱江晨報。藉以儆偶自新。詎意某甲閱報之後。不知悔改。而反謾罵報館。並還怒記者。視如仇讎。某甲呀。汝之醜史罪惡。衆盡知之。不過是投鼠忌器。打狗看主人罷了。豈眞怕汝弄手槍嗎。」

▲阿城▼

貪歡納妾

幾誤生平

本城南大街人和堂醫士蘇錫九。在阿懸壺數年。人頗忠厚。惟以家務繁瑣。擬納小星佐理。適有王玉者作伐。爲之撮合一娼、名高淑生年三十六歲。係奉天大南關西崗子胡同人。距入門後。蘇本聾聽。該婦乃本色漸露逐嫌妻。打子女。罵丈夫。橫眉豎目。蘇家多事。

子忍辱。母奔外。蘇醫生聽泣。近日該醫士忽下決心。與高氏離異免受永久痛苦。該婦去蘇宅之日。尙將玻璃打數塊。據有知者云。該婦先嫁奉天徐姓。因通事揮霍被棄。又適李姓。王姓。于姓。當姓。後因刁悍無人。乃無人敢娶。又與馬鴻恩連長姘度數年。馬之床頭金盡。伊又來至阿城。適有王玉作伐。衷門星遂落至蘇宅。幸蘇君覺悟尙早。火速遣去不然。幾誤生平云。」

鄉區農會

將依法組織

本縣農會。依法改組一節。已誌本報。近據選舉事務所指令。鄉農會。爲各農會之基本組織。若無鄉農會。則以上之農會無由成立。故本縣農會。正在討論依法組織中。查本縣原有鄉農會四處。照新法。即時區農會之性質。而名稱則曰鄉農會。實名實不符。將來若改爲區農會。始符其實。至於該會。究取何辦法。尙容再誌。

各法團赶造清冊

爲應五月五日之全國國民會議。代表之選舉。近來各法團。因爲期已迫。赶造清冊。實不容再延。況上令督催。故近日本縣。商會。教育會。農會。與報界公會。均正在造具清冊送縣。以備彙轉選舉事務所。頗爲忙錄云。

更動警官

本縣政府。馬隊段隊長。轉升省警務騎兵二十隊々長一節。已略誌本報。近據訪悉。該騎兵隊。劉隊長因事被撤。因欠款問題。當時段隊長未接。復經縣政府。又委前保衛總隊長王永齡。前往接充。蔡局員調升馬隊々長。其遺局員額。以馬隊周副隊長。景富升充。再西門駐所巡官。趙印堂。亦同時與第四分局巡官。那洗塵對調。現均已到差任職云。」

▲長春▼

槍案層出不絕

頭道溝又發生一案

光天化日之下。長春頭道溝之搶案。而仍層出不窮。日前三之妓館華慶堂。被匪人搶去金錢多許。拐去妓女二名。一時中日警界。協力搜查。終未得要領。在此期間內。而又月之二十四强盜殺人案件出現。在張居祿者。住頭道溝三町三町目十九番地。以放印子（重利貸也）爲生。平素交往者流。當不可其盡爲正派人矣。該張某於舊歷二月初一。帶家人回山東原籍。將其房屋家具等。暫託其友郭文獻－即被害者－代爲照管。不料竟於前記二十四日上午六時許。闖入胡匪二名（一人軍裝。一人便服）聲稱要銀。搜索半天竟一無所得。臨去時用剪刀將前記郭文獻年三十三歲者刺死。更將昨晚（二十三日晚）來張處借宿之范家屯人。劉泰謙年六十一歲者。者1匪人去後。日警署聞報。急下總動員令。司法係各員、在頭道溝各要塞地帶。密張警網。水洩不通。嚴行搜查行人。但結果竟無何要領。或匪人早已遠逃。或尙在當地匿藏耶？總之。匪人之不得財而殺人。其爲財爲仇。固不得而知！但其或爲郭之素識者。亦未可知耶？盜不殺之。或恐郭孿其姓名住所以報警署耶？

岩間氏來長

卒業生開歡迎會

前金州公學堂南金書院長。岩間德也氏。搭乘南滿列車。於月之廿四日晨七時由遼到長。曾授業諸生。皆到站歡迎。並於當日下午五時。假座頭道溝益興樓飯店。開催歡迎宴會。加入者有孫仁軒王必壽高灝朱魁山周子雲王稔五諸氏。師生齊集一堂。杯酒言歡。當必有今昔之感。聞於二十五日遊吉林。後再轉回金城云。」

▲撫順▼

山東同鄉會改選

本埠山東同鄉會會長任期已滿。業於本年三月十五日招集會員。另行推選。是日到會者同鄉會員均有二百餘人。選定委員二十五名。備補委員十名。又於十七日覆選委員長一人。仍係前會長張信齊被選得票二十二張。該委員長將必有一番整頓云。

華工慘作輪下鬼

廿日撫順炭礦電車。於午後三時。閱經東行之際。有華工劉洪森年四十二歲。適由橫道經過。一時車停不及。捲入輪下。軋得血肉抹糊。當時即死。閱經法庭檢驗。現已掩埋。至如何交涉。容訪再誌。」

▲雙城▼

萬順興被搶

宋廷義奮不顧身

本邑西北二道街路北萬順興燒鍋。於三月之二十九日晚九點權鐘。房並未散權突然闖進胡匪二名。進屋各持手槍大聲威嚇。不准亂動。均以扒下一匪上炕取墻上所掛之套筒槍。該匪將槍到手。向外奔走。一匪進攔櫃裡。開櫃搜錢。惟攔櫃裡有該商之財東車玉堂。隨從宋廷義在內。身帶匣槍。亦潛伏地下。匪人矇眼並未看着。否則宋廷義性命危險。該匪面向正西開櫃搜錢之際。宋廷義在匪後出其不意。用匪槍向匪射擊。子彈由該匪後尾穿進該匪。因受微傷轉身手使橹槍還擊。寃家路窄。子彈命中年青的韓惠風身上。而宋廷義又連發二槍。始將該匪擊倒。匪人手槍被宋某搶下。復向外追趕拿去套筒槍之匪。該匪見勢不佳。棄槍跳墻逃走。查該商年青的韓惠風。年二十三歲。係藥亭人。因受傷當時未死。翌日早三點鐘氣絕。受傷之匪略有呼吸。數小時亦氣絕。經乞丐處抬出城掩埋矣。匪在七分所管界强搶者。不是被獲就是打死。諒難逃法網云。」

藥包子續誌

本邑東北二道街劉梓子舖工人李燦子。被馬某給藥包子吃一節。前報已誌。而李燦子雖未藥死。至今數日仍不能動轉。亦不會說話。馬某當時被獲。如何處分並未判决。惟馬某擬搶劉梓子舖。託李燦子爲裡應。李某不允。故以藥包子毒死。以絕掩口。不料天網灰々疏而不漏。設計未成以身服法矣。

▲呼蘭▼

道路泥濘行人難

春風解凍。暖氣煦人。客冬大雪現已融化矣。道路泥濘。往來行人均感困難。加以近來連日大雪。隨下隨化。一時街市道途間盡成一片汪洋。行人不便槪可知矣。」

各界祀孔

呼蘭文廟墻垣久已傾頹。去歲經建設局長重新建築。早已告竣。劉屆孔子誕辰。照例應行致祭。故縣政府於日昨通令各界。於二十三日早八時齊集文廟。備猪羊以表尊崇之至意云

吉林西裝流行

洋服店的好景象

【吉林】近幾年來。歐風東漸。一般時髦男女。均以服西裝。爲最時髦。因此關係各洋服店。大發其財。手工價格。日高一日凡各小洋服店。若作西服一套。須哈洋二十五元。若以九華。昌記等。大洋服店。每套手工洋在四十元左右。以吉錢計之。爲一萬一千餘吊。可稱甚鉅矣。際此錢法毛荒。商業凋敝。之時。獨洋服店生意大盛。家家能獲多利。現又有新設之五洲。華東。等數家洋服店。出現。可爲投機之事業矣。」

遼寧城內　中街西首路北五層大樓

奉和商店廣告

本店自開辦以來即應現代潮流運售環球貨物無不選置上品銳意向新故受社會惠顧士女贊許茲居新秋特新運到著用奇異呢絨綢緞綢葛紋綃繡花物品西裝服料輕裘皮張男女鞋帽磁器音樂翠玉玩具跳舞婚嫁化妝用品無美不備定價格外低廉代理大中華百代高亭勝利蓓開開明唱機戲片青年電影設置電梯代步穩便如承惠顧不勝歡迎

本店　中國電話　一樓二四七九　二樓三四四號　三樓日長電話三五三九番

本店主人謹啓

分行地址　營口、奉天、旅順、長春、開原、天津、撫順、公主嶺、四平街、青島、安東縣、鞍山

派出所地址　大連小崗子（電話五三〇〇）大連沙河口（電話九〇一五）奉天小西關

大連市大山通十一番地

株式會社 正隆銀行

電話代表番號七一一一番　夜間七一一四番　振替貯金口座大連二二〇

總辦　安田善四郎

顧問　安田善次郎

兼辦　關東州地方費現款　大連市金庫　事務

通匯處　日本內地　朝鮮　臺灣　中國內地等三千餘處　南北滿洲

大連

西德泰綢緞呢絨莊廣告

新春應時之各貨
俱已到齊惠顧諸
君請速光臨

監部通七十七番　長電話　零售部六四五九　批發部八五九四

●說花柳病之原因

速治之妙法　以及其聖藥

花柳之病人皆畏懼而厭惡之　然此患乃在逍遙快樂之境　而得之者　其毒也人人明知而故犯　雖有教育法不能阻之　雖有巡警力不能制之　其情念一起自已也不能禁　情念之勢頗强　不可不爲之謹愼　倘有不幸而遭花柳之毒　亦須力求治理驅逐其毒根之方法　不然小則傷及其身　大則難得子息豈不是爲人在世之最恨事乎　特是世間雖有靈丹妙劑也世不恐能除去其毒　毒根不去其毒無論何時必發　倘於未發之前　雖有名醫也不能診定其毒禁於何處　如患白濁之病時有止而復發　其他之花柳症　乃隱入骨髓故不易發　發時甚苦　或得妙藥暫時得治也恐其爲再發　予今將其受了花柳毒病之情形　細述於下　一是白濁知不治之必然流之不止　其最甚者　乃是見血點混在其中　然後成赤濁即血淋也　其他花柳毒病　雖已受染其毒而不即發或先見脫落毛髮　或失聲音或患咽喉或生痔瘡　或見身体困倦或失去記憶力　以致座立不安　雖亦細小之事　而無耐久力時見頭重眼朦之苦　飲食無味自已也不知其妙也　今幸有德國醫學博士哈郎氏於學理上與實驗力求花柳毒之原因　指定醫家最爲尊重　能驅逐其毒根之藥配合爲丸　以供愛遊諸君採買　該丸名之曰哈郎清血丸　按哈郎氏當說出花柳病毒之原因之時實爲驚動醫學界上之偉人也　此哈郎清血丸專除花柳之毒無論男女均可服用　輕患者服十天　重患者連服四十天　毒根立即退去永不復發　而然服此丸藥之時務宜時時更換衣服　以溫水力洗其患處　外則求潔其身內則連服此丸　自然安枕無憂　豈不是最妙無二乎　凡愛遊諸君　請勿等閑視之　放心早購哈郎清血丸　不獨可保身體無患其一家亦必慶幸矣如患激烈之白濁者服用哈郎清血丸之時　尙併用哈郎淋濁丸其効更妙若是併爲服用則于飯前一點鐘乃服哈郎清血丸又于飯後一點鐘再服哈郎淋濁丸立見非常之大功効也哈郎淋濁丸能立去汚淨其尿管同時止痛而其濃汁者也

哈郎清血丸　大瓶二元每六盒十一元　小瓶一元二角每六盒六元五角

哈郎淋濁丸　大瓶二元　中瓶一元二角　小瓶六角　試用瓶三角

哈郎清血丸及哈郎淋濁丸各埠大藥房均有代售就近採買爲幸

總批發處　大連市山縣通九十一　順和公司大藥房

中華棧新社開幕

旅客福星

眞 正

自新洋鐵三樓
蓋式灰筋層房

大連常陸町三三、三七、四一番地

破天荒十大特色

房屋寬濶各屋皆有自來熱水洗臉盆站櫃大鏡式躺椅銅床被電鈴西式大磁盆錦浴室由客自便分文不取自來水不便器用來紙信封大便便器客氣夏則風倶全冬則暖信則周到扇倍極完善應酹價廉便利報關上稅

營口 中華棧 電話八四九
長春 義昌公司 長電話二七八八
哈爾濱 中華棧 道外道裡 運輸部 電話四三五 電話三一一二
青島 中華棧 東棧 電話四五九 電話一二〇一一九四
中華錢莊 電話一九八四

新社電話長7971 大連樓上電2846 奧町樓上電4200 棧櫃話5744
大連市奧町中華棧
主人 張炎町謹啓

邊業銀行廣告

本行資本國幣二千萬元呈由政府核准享有發行紙幣代理國庫特權專營各種存欵放欵匯兌貼現及普通商業銀行一切業務匯水利息格外克己辦事手續尤爲敏捷如持本行鈔劵作匯東三省路內各地分行一律免收匯水倘蒙賜顧無任歡迎

總行 遼寧省城大南門內路西德隆店胡同

電話掛號九九九九
總裁室（四五六四）營業室（四六五八）北寧長途電話（二七）（二四五八）
電話總局經理室（四六五七）傳達室（四六〇七）日本長途電話（三〇七三）

分行 天津 上海 大連 營口 安東 錦縣 新民 四平街 遼陽 通遼 吉林 長春 哈爾濱 雙城 安達 綏化 洮南 黑龍江 遼源 開原 海城 西安 山城鎮 新立屯 公主嶺 法庫門 撫順 北平 昌黎

倉庫 本總行設有倉庫辦理貨物押欵

本行發行奉天地名現大洋元角劵及京津通用角劵除在遼寧本總行營業時間隨時兌現外委並託左列各商號代兌

代兌處 遼寧省城大西門裡商業銀行 遼寧省城大北關下頭福勝公司

美味無匹！遠邇馳名！

大阪府優良品協會選定

三矢牌醬（播菜）醋

一經使用者莫不譽「美味」者只此一言足証本品之優良品獨博聲譽
捲此語以觀三矢醬醋爲各寶號不可不備之商品之一

總批發處（食品總頭商）大連市磐城町
禰宜田本店
電話四七五五 三六〇二

洪來盛綢緞莊廣告

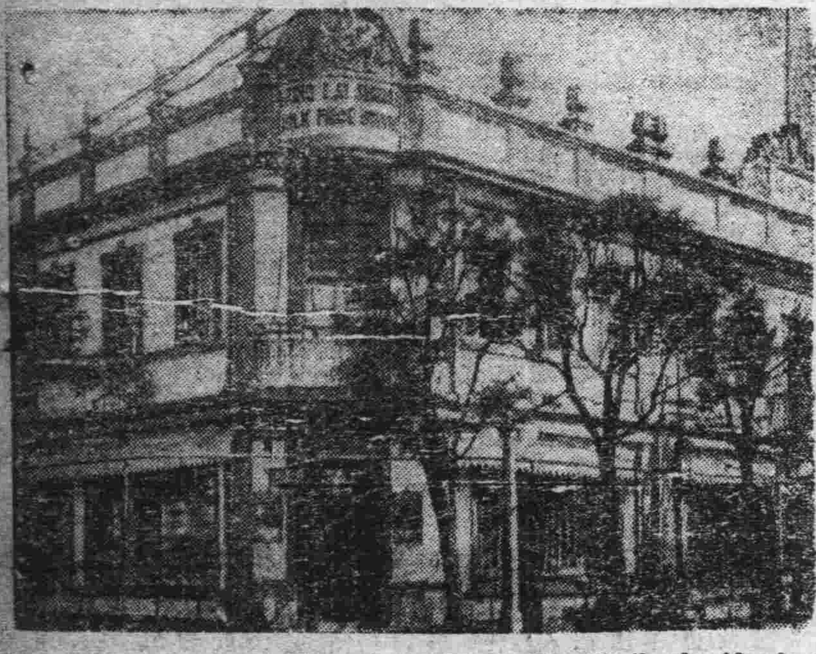

本號新到特品綢緞各種奇異花色印花顧綉時髦材料由歐美定織絨呢嗶嘰北口採辦細毛皮衣一應俱全賜顧諸君請認敝號門市爲記

大連市浪速町四十番地
電話零售部五二六八
電話批發部六二六九

青島牛肉

美味!! 美味!!

小賣與素燒食堂

可試大嚼之青島牛肉
請玉臨嘗試必適所好

大連市連鎖商店街京極通常盤座隣
明治洋行 電話二二二九二
明治 素燒食堂 二二二九一

本辯護士辦理民事刑事商事等法律事項手續特別迅速叮嚀恐未週知特此佈聞

前關東廳高等法院判官 正五位勳五等
辯護士 唯有戒心
事務員兼通譯 耿子義
法律事務所 大連市霧島町九三 電話八〇七六番

敬告久患眼疾者

予研究眼疾療法十數年發明整孔術療法頗有功效凡如何難症必能短期內完全治癒決不再犯是所斷言如久患眼疾醫藥無效者請速試本療法勿疑勿迷如試本療法無效時決不受何等酬謝本療法匪但對於眼疾有效且對於扁桃腺炎肩部板痛神經痛亦奏卓越之效

整孔術慢性眼病療法研究所

大連市沙河口京町六一 至誠療法院 鳥居海山

高價收買新舊金銀等器各種鑽石並金銀手懷錶

大連市吉野町二二
鈴木金陽堂
電話八二二六番

小兒科專門
池田醫院
大連市西通四五 電話六三六五番

大連聚蚨棧 朝陽鎮聚蚨棧 奉天聚蚨棧

改良旅社信用昭著諸所便利應酬週到各埠均有安富代理
代理大連火災海上水上家財房產險
主人 段洛九
經理 湯壽山
長電話五六九八番

天下第一婦女靈藥 驚天動地救人無數

女界福

補血補氣調經種子赤白帶女病產後婦女百病莫不藥到病除

株式會社 大連機械製作所

本店 大連市沙河口台山町
電話 代表共通番號九一五一 夜間及長距離九一五三番
支店並分工場 奉天西塔大街三丁目 電話二〇三番

製品
一 鐵道車輛鐵道線路附屬品及信號裝置
一 鐵橋 鐵桁鐵骨家屋豆油容器暖爐類

要目
一 汽罐汽機煉炭各種機械類設計製造据付
一 鐵、目鑄鋼鑄鐵並錻鋼鑄物 酸素瓦斯

爲容顏爲肌膚爲毛髮咸宜之

三環牌胰子

泡沫含油污垢而去

胰子不用直接觸肌、在掌中溶解起泡後使用之
三環牌胰子溶解少量亦能起泡豐潤作用和後泡沫含油污而去決不傷膚肌

而世不溶碎 可耐久三倍以上

使用後仍有香味者係膩分之殘留、又作用過度者傷皮膚、此等胰子均不可使用。

爲胰品質向上日夜不斷研究家技師諸君
理學博士 小平勳氏
藥學士 河村正氏
農學士 三雲次郎氏
工學士 野中宗夫氏

本舖 東京 丸見屋商店

3.15

同昌綢緞莊

最新鮮的容妃綢 種類繁多
國產應時麒麟葛 奇麗奐觀

大連奧町五十番電話四七〇二

經理 高亭 勝利 開明 唱機話片

張鳳笙君之公子玉照

此湖州小孩因消化不良飢面瘦弱
現已喜藥康強山於自用嬰孩已藥片

小孩瘦弱因缺乏滋補而營養不良者少因消化失序而致營養不良者多也故瘦弱小孩往往一服嬰孩自己藥片即漸轉弱爲強如湖州中孚商店經理張鳳笙君之公子即其一例也張君云「小兒震亞現方週歲生後數月甚見玲琍活潑因飲食不勻致消化不良嗣忽變面黃肌瘦大便腐臭啼哭仍頻幸得友人珍腸君介紹投以嬰孩自己藥片服後即瀉下許多綠色腐臭之污物從此身體漸強精神漸旺今又康強喜樂肥胖且勝從前矣」嬰孩自己藥片係韋廉士醫生特製之小兒專藥主治小兒發熱便秘食積腹痛嘔吐泄瀉傷風痰厥出牙蛔虫以及其他小兒腸胃疾病

價目每瓶七角六瓶三元五角郵費不取各埠藥房均有出售
遠東總發行上海江西路四五一號韋廉士醫生藥局

華中連大

第十次運動大會 特添女子錦標
西崗子公議會所捐贈
熱心體育紳商已開始捐獎品

【大連】大連中華第十次運動會。鑒於年來本埠女子運動之熱烈。大有蒸蒸日上之勢。將來女子運動之普及。實有不可限量。本屆爲促進女子運動成績起見。特添增女子錦標賽。西崗子公議會對於體育獎勵提倡不遺餘力。對於本屆特首先捐贈女子優勝旗一面。現正在本埠三越吳服店製做。開約需金二百餘元。以備獎給優勝團體。深冀女界同胞。趕緊團結起來。選拔幹材參加比賽。以奪此錦標。爲女界增光也。此外各商號。預備捐給獎品者甚多。日昨有梅友社紙店。特向該會贈給新式大信封二千。以備大會使用。想本屆獎品當能較往年豐富云。」

棒球聲
震華棒球隊
星期五召集新隊員
地點在關東隊球場

【大連】本埠之震華棒球隊。經諸熱心家之籌劃。及有力者之後援。已經宣告成立一節。已載前報。聞近幾日來。諸熱心家。不遺餘力。進行一切。頗感順力。唯球場一項。大費苦心。據云現今得關東足球隊周會長樂隊長及全體隊員之同情。願將球場。分日借與。以資鼓練。並聞發起者及基本隊員業已開始練習外。又定於本星期五。午後四時半。召集全體新隊員。作初次會見云。

華北運動會電聘張學良爲會長
各省市區長官爲副會長

【濟南通信】華北運動大會籌委會事務部今日（二十二）下午二時開部務會議、到正副主任及各股幹事。正主任孔令燦主席。開會如儀。各股報告作。議決（一）電聘大會正副名譽會長。派員到省府查各省市區長官姓名、擬稿即晚發出（二）各設各關股務會議。下次會議提出報告至四點散會。瀋陽司令張鈞鑒。查第十五屆華北運動會、已定於本年五月二十七日。在濟南開始舉行。現已着手籌備。久仰台端提倡體育。關懷公誼。茲經公決特約請担任大會名譽正會長一職。藉承指導。而利會務除聘函另寄外。特先電達。佇候回示。第十五屆華北運動會籌備委員會即馬（二十一日）致各省主席。各市市長。各特區長官担任名譽副會長之電文同。

【又訊】山東教育廳召集全省春季運動會。並預選參加華北選手。茲聞教廳消息。會期定爲五月六。七、八。九四日。運動項目分田徑賽及全能運動、網。棒。排球。男子分高中兩級。女子不分級。」

天津萬國乙組田徑賽 五月初舉行

【津訊】本市南開大學體育課主任章輯五氏。昨日特晤民國萬國運動會書記烏德君、據謂本市萬國乙組田徑賽運動會。定於本年五月二日在民園運動場舉行云云。

馬車脚踏車相碰
脚踏車稍壞幸未傷人
馬車夫出金二元餘了事

【大連】市內春日町大連汽車行之逢阪町支店前於本月二十三日午前三時。拉貨馬車與脚踏車相衝突。結果脚踏車上部之覆板創傷。其損失約四圓上下。徹其原因。係沙河口管內香爐礁朱長緒方之佐藤組載貨馬車夫新永成（三一）由初音町往美濃町貯炭場進行之途中。遇大連市入町幡脚踏車夫山東省夏津縣人孫長發（二四）於逢阪町之大連汽車行支店前。孫係向北外山通行。新在後面一同進行中。不料前面過一輛汽車。而孫新二人仍不快停其車。如是孫之右側致觸馬車之後車軸。如斯。即脚踏車與其乘客一同倒臥於道路之上。幸而人無創傷。脚踏車致稍創壞。此事係由載貨馬車之御者新永成馭馬不足之原因發生。因此由官方調停。使其拿出金票二圓五十錢爲修繕費而解決云。

女子手藝校 四次畢業式

【大連】中華女子手藝學校自創立以來業滿五年。成績昭著。頗爲市民所知。茲屆第四期卒業之期在即。已定於三月三十一日（星期二）上午十鐘在本校舉行舉式云。」

滿電汽車顛覆
警署當局警告汽車係

【大連】滿電旅大乘合汽車之顛覆事件。致有多數之重輕傷者。次由大連警察署調查之結果。實有違反其適當速度、與發見其技術之不熟練學之原因。故由藤井保安主任於二十日而召呼滿電汽車係長溪友吉氏而致嚴重之警告云。」

包頭視察記

【包頭通信】教育爲文化之基礎。而包頭教育。以振興最晚。缺乏人材。致惡劣風俗。一如往日。無所改善。是以蒙得「包頭教育與文化無關係」之譏評。農村蓄辮者比比皆是。放足者不及百之一。街頭巷尾。觸目盡屬三寸小金蓮。

暗娼充斥破鞋何多

暗娼之多。與十五歲以上之婦女。數。成一水平線。山東之暗娼名「爛糟頭」又曰「窯子頭」此地以「破鞋」名之。居民院落寬敞。天井爲垃圾。積水之交會所。每每一院數家至十餘家。各有其入慕之實。家族鄰里。習以爲常。各不相怪。此類互愛之社會。以至親厚友兩相輪交者佔最多。所謂「便宜不出外人也」士紳之家。受關內人之禮化。惟有終生穿破鞋。以保其體面。下之者豪首可觀。酌態得體。其至親厚友則抬舉之。提高其人格。偏入平康之里。脫其破鞋生活。升科納稅較「窰姐升老板」尤爲光榮。

俚調淫歌可見民俗

味與民間赤裸裸之歌謠。可知其一斑「一調破鞋」改良孩子改良鞋。改良半鈎子賣洋」線三。哥送……哥哥到綏遠」，半鈎子者。可仿說文也字注曰「女子陰也」「割洋烟」（一）洋烟……花……開。白個生生白。小妹妹……穿一雙。西西瓜瓜鞋」（二）「洋烟……花……開。……白個生生白。小妹妹……穿一雙。改改良良鞋」（鞋叶孩）」「走西口」（一）「哥哥走西口。小妹妹也難留。手拉着小手手。送到（猛頓）哥哥大門口」（猛揚）（二）「哥哥上了馬。小妹妹上了房。手扶着……烟筒淚汪汪」此歌較「一鞭綫眼裡」尤爲出奇。可謂千古奇情「送大哥」「一送……大哥二里半。二里……半來火車站。打一……票來兩塊三。哥送……哥哥到綏遠」，（二）‧牛‧車‧站‧三‧遠等字、用關內「大舌頭」病者或由宮莫州人唱之最合音調」「務嫂嫂」「綏遠城在東。包頭又在個西。小叙子……務嫂嫂。務……到……一個……半……康……里」。有理想之歌。有事實之歌。理想之歌多出於知識階級。其詞含混。雅而不淫。事實之歌。多出於村里之鄉、其詞淫而不莊。其音浪漫。兩者之出發點。雖有文野之分。然理想不過爲文化之材、事實者可作史證。各有其價值。此歌則包頭流離之史料也。

花大姐出賽坐糞車

端陽。中秋。除夕之俗。與關內無殊。元宵節則無「月照柳稍頭。人約黃昏後」之窈秘程序。每當月上三竿。城鄉婦女。破鞋。明娼。闊者坐轎車。貧者坐牛車。個個油頭粉面。紫褲緋衣。萬人空巷。如遊街示衆。其牛車平板無箱。用糞箔圍之「花大姐坐糞車」今尤可見及。粉黛、香撲鼻。屎尿之氣熏腦。此種特別滋味。雖聞而欲聞。與「生時恨不見。死後不忍看」相映成趣。當其遊延之頃。大商號天井中。築有高三丈之透花磚樓、裝滿木炭焚之。火光燭天。照耀如白晝。名曰「旺火樓」額曰「旺氣沖霄」燃着曰「生旺火」小商店則以平式磚臺置鍋燒炭。婦女經過。借此旺火之光。對臉「白相」之如看不眞切。則在旺火上澆麻油以增光。姿首不佳。則懊喪曰「不够油錢」被看之婦女視爲奇辱。如當面批評。叫上幾個「好」彼則伸出金蓮。任爾瞻觀。俾博得仝幅之美評。倘無人觀光。彼即在糞車上撒嬌漫罵曰「壞（音灰）鬼。沒頭鬼。連尿（虐）也不尿喰」各種婦女。如不出糞。鄰里多恥笑之。謂「長的不好看。怕沒有人尿」「不然即以「沒人給他雇車」以譏之。因是不吃飯亦要省出錢雇車出糞。不雇車即「豬掉了底」之表現也。（未完）

本年度之大連農會事業概要

本會自民國十六年創立以來計畫實施各種事業。務求大連管內農業之改良與發達。可獲其相當之成績。雖然。輓近世界經濟不振及濾銀價之慘落。因之。農產物亦隨之而暴落。由此業農者所受之打擊。亦屬不少。然而本會鑑於時代之趨勢。節減事務所之經費。除努力指導獎勵從來之生產方面外。尙顧慮及農業者之經濟之立場。與將農產物販賣方法歸於合理化計畫之下。而計算本年度之事業費如左：

一、關於使用糞尿

民國十八年以來。繼續實行之官許糞尿使用事業。或十九年度銀之暴落及一般肥料價額之低落上而不能獲得豫期之成績。本年度向市役所交涉官許價額之減低。幸容本會之希望。得以運搬實費之上下價額。可繼續而實行。對於農業者則圖配給良質廉價之肥料計劃。現將民國十九年度二月末至現在所使用之成績。可示如下

收入担數	二一三、五一〇担
賣出總担數	一九六、一六〇担
賣出總金額	三、四五四圓六二
平均賣出單價	〇、〇二

二、關於獎勵畜產

因大連市之擴張。鷄豆鷄肉之需要。已與歲月而並推增加。是故本會管內農業上之副業——養鷄業亦加指導獎勵甚久。因之大連市附近。頗顯有改良種之養鷄現象與發展。由此本會對於從來之形樣而獎勵種類。官與之種業及種雛外。編養多產系白色列骨紅百隻。調查其產業能力務使「鷄種場」選出多產鷄爲要。

三、關於獎勵蔬菜栽培

大連市人口增加與文化之向上。而益顯蔬菜類之故由本會多年之指揮與獎勵、而連市附近之農村。殊深現出斯業之發達。誠堪慶賀之表現。然而大連市尙有由海外輸入之蔬菜類。年額有五十萬圓之多。於前年度繼續於種畜場內選別普及優良品種爲目的。同時計畫採種圃之設置等。」

四、關於造成基本財產

區造成本會基本財產之目的而於管內小平島會大嶺屯貸得之林地。實行造林於民國十七年度係二十五町步。民國十八年度係二十五町步。民國十九年度係十四町步。合計六十四町步之造林。然而本年度則對其餘部分六町步而計畫造成之。

五、關於品評會

因爲一切不振興之關係、農業者之意氣愈趨消沈、故欲增加精神之振作。須促生產技術之改良與發達今爲救濟。此等不振之急於本管內而未曾開會之農產畜產之總合品評會上。計畫生產品之價値向上爲宜。普通產物蔬菜。果實。蠶繭。畜產。包米。高粱。粟及加工品。生產品。及加工品。果實及加工品。繭及加工品。州內產駒養鷄及加工品。以上爲品評會種目。」（未完）

海盜凶殘可恨
戕殺局長員五九人
六七百人圍攻島務局

【福州專電】田嶼之南日島島務局。被海盜六七百人圍攻。局長邱振傑夫妻。及局中員警被戕者。合計五十九人。邱氏子弱被擄。已由島民贖回。省府昨派楚觀艦往鎮壓。並調陸戰隊往剿辦。民將派鄭紹唐前往查辦。又光澤縣駐軍盧興邦部馬團。巧（十八）日叛變。縣長李佾被擄。省府已電盧與邦迅速剿辦。」

孫蘭亭爲子舉行婚禮

【大連】孫蘭亭爲其長子孫萬選。定於四月十二日（廢曆二月廿五日）與鄭根榮女士在市內監部通泰華樓舉行結婚禮。有欲參加婚禮者。先告知泰華樓即可云。

基青平民校 開學在即

【大連】市內中華基督教青年會。自民國十二年創設平民學校以來。迄今已九載於茲。各校畢業的男女學生統計。不下三千二百餘名之多。成績卓著。盡人皆知。近聞該會平民各校內部。大加整理現已開始分隊遊行於內外講演。及散發勸學傳單。募集新生云。」

拍花賊被破獲
用棺裝嬰兒六人登輪
施麻醉不能言語涕泣
棺柩木薄便溺下流始發見

【津訊】邇來本市發現丟失兒童者。幾日有所聞且屢次發現小兒兩目被挖而死。棄尸曠野。但所謂拍花匪犯。迄未破獲一人。日前法租界華捕。在招商局碼頭値崗之際。忽見扛夫抬來棺木一口。四週用白麻繩圍繞。故不易辨其新舊。後隨一年約三十餘歲之男子。身（全蘇冠孝袍。腰繫麻繩。華捕當即向前查驗運柩護照。詎料突見棺內涓涓流水。心中頓生疑竇。蓋棺中人如亡期已久。則無水可流。如爲新亡者。至少亦係流血。但新亡者照例不能輪運。遂加以盤詰。該犯答稱。死者係其父親。再加盤詰。則語多支吾。遂將其扣留。立時審查棺柩。始知棺蓋係邊實中空者。藏繩可通空氣。經割開藏繩。則棺中赫然有嬰兒六人。年均五六歲。亦有三四歲者。因棺木極薄。嬰兒均尚未死。但均被麻醉藥麻醉。故不能言語啼哭。所流之水。則係兒童之便溺。當即將該犯及棺木。帶歸法工部局。俟訊明後。即將轉送公安局法辦云。

美國基督教會聯盟
贊成節制生育
在紐約聯盟發表宣言

【紐約二十一日專電】美國基督教會聯盟行政會。今日在此間公布一宣言。贊成於婚姻關係內。因避姙之節制生育。此項宣言。僉認爲重要。因其爲各教派團體第一次發表之宣言。此團體代表美國數極有勢力之基督教會云。

禁接吻十年 肺病將減半

【紐約二十一日特電】肺結核症年奪生命數萬。耗費數百萬元。爲救濟起見。伊維士氏最近於紐約結核防止健康協會主張珍奇之新說。謂母子夫婦間須絕對禁止接吻。如是十年後。結核病死亡率將減半。數對於氏之主張。多數醫士亦表贊同。因咸認接吻於核病傳染上爲最危險云。」

熱心教育者 獎勵學生

【大連】西山普通學堂。於陽曆三月二十五日。舉行第二次卒業式時有地方熱心教育士紳。寄贈賞品。以資獎勵諸生熱心向學者甚夥其平日關心教育事業。可見一斑矣。只錄其芳名如下。

周元德　金明德　石鮮源　王鳳翩　王桂華　安立昌　張啓志　張啓文　張文　朱長寬　李振緒　王天祥　煥文　西部大連公議會　書社　劉煥魁　王作賢　啓

北京料理
登瀛閣
電話八七一〇番

中國童子軍 誓詞◇◇軍歌
中央常會已通過

【津訊】中央執行委員會。昨日第一三二次常務會議。通過中國童子軍誓詞及中國童子軍軍歌原文如下。」

童子軍誓詞

誓遵奉總理遺教。確守中國童子軍之規律。終身奉行下列三事。第一、勵行忠孝仁愛信義和平之教訓。爲中華民國忠誠之國民。第二、隨時隨地扶助他人服務公衆。第三、力求自己智識道德體格之健全。

童子軍軍歌

中國童子軍。我們。我們是三民主義的少年兵。年紀雖小志氣眞。獻此身。獻此心。獻此力。爲人群。爲孝仁愛。信義和平。充實我們行動的精神。大家團結向前進。前進、前進。青天高。白日明。

日行一善歌

公衆的事。在前在後。在左在右。靠着我們做。一手一足。一生一世。做去天天做。也不要人知。也不求人譽。水裡。水裡去。火裡。火裡去。革命青年當如是。童子軍。好同志。打起精神作的事。水裡。水裡去。火裡。火裡去。

希臘地震 生命財產大損失

【雅典二十一日亞細亞電】希臘境內北馬希都尼亞。今日又發生猛烈地震。非羅與高門沙兩村。完全毀壞。生命財產。損失甚鉅。其餘各地災倘不情得知云。」

世界離婚數字 一九二七年俄爲最多

【柏林電】德政府統計局發表世界各國離婚數字。根據一九二七年紀錄。各國每十萬人中之離婚起數順序如下。

蘇俄	三〇五、七起
美國	一六三、三起
奧國	八九、六起
日本	七九、一起
瑞士	六七、五起
丹麥	六六、一起
德國	六一、六起
法國	四七、一起
英國	八、六起

據德專家稱。離婚與否。在道德上之關係。不及在金錢上關係之大。英國離婚人數最少。係由於離婚費用浩大。視爲一種奢侈事件。非富室不辦。德國一九二九年離婚者有三萬九千四百二十起。較一九二八年多二千五百起。較一九二六年多五千四百十九起。較一九一三年已增加一倍。在大戰後草草結婚者、離異最多。結婚後最危險時期爲自第五年至第十年。結婚後所經年代與離異起數。調查如下。

婚後第一年離異者二百九十五起。

第一年第五年九一千百六十二起。

第九年至第十年一萬五千三百零二起。

第十五年至第二十年三千五百零四起。

第二十年後離異者四千二百六十四起。

德國現時離婚。雙方多於事先取得同意。於離婚眞因多守秘密。用貞操理由起訴者漸少

全國足球分區賽
四月六日起在滬開
全國四區準備參加

【滬訊】行將舉行之全國分區足球賽、已定四月六日至十日在滬舉行。華南華北華東業已決定參加。至華中方面則由漢口體聯會積極籌備。業已分函華中區各省代表隊於二十七八在漢舉行華中足球賽。以便選拔代表隊參與全國分區賽云

綏遠災禍頻仍
全省人口減少
各縣災民多者逾二十萬

【綏遠通信】綏遠迭遭荒旱。民生憔悴。近又遍爲匪躪。益復不堪。老弱死亡全省人口大減。省府爲撫恤流亡計。全省賑務仍在繼辦中。茲經調查所得。歸綏縣災民。一十萬零四千七百二十二口。薩拉齊縣災民。二十萬零七千六百八十三口。托克托縣災民一十萬零九千六百二十七口。固陽縣災民二萬二千六百口。武川縣災民。六萬一千四百一十九口。和林格爾縣災民。十一萬三千一百八十口。包頭縣災民。九萬七千八百七十五口。淸水河縣災民四萬四千口五原縣災民。六千一百六十七口‧東勝縣災民。四千五百一十八口。臨河設治局災民。六萬二千八百八七口。大佘太設治局災民一萬一千七百口。豐鎮縣災民。二十二萬七千一百六十六口。集寧縣災民一十六萬五千五百三十三口。興和縣災民。七萬四千一百四十九口。陶林縣災民。二萬四千九百九十八口。涼城縣災民。一十五萬零六百零五口。

天津自來水工潮
市府調停無效

【本報天津訊】英商濟安自來水公司發生工潮後。市府爲調停起見。曾提三項辦法。已誌昨日本報。茲悉公司方面迄昨日（二十二）止。對此尚無表示。市府方面自亦未便與其作進一步之協商。工人昨仍怠工。雙方在僵持中。工人表示對用水照常供給。不成問題。惟將水路不通過水表。使公司受損失。以促其覺悟。」

北平 笤帚工人罷工
要求改良待遇未洽

【北平通信】北平市上使用之笤帚、皆係廣渠門外天龍寺一帶笤帚局製造。共計二十一處。工人約四百餘名。惟此項笤帚因獲利甚微。工人工資亦極微小。每人平均工資六元。膳食由廠備頭兩頓。兩工作時間。則自晨七時起至晚五時止。工人咸爲待遇過苛。日前齊集會議。決議提高待遇條件三項。（一）增加工資六元爲八圓。（二）十二時工作改爲十小時。（三）窩頭改爲小米麵飯。推代表高雜等三十二人。向各笤帚局鋪長磋商。請即容納。經二十一個笤帚局鋪長磋商結果。以該工人所要求條件過苛。而笤帚舊轍之用品。獲利無幾。設按工人要求辦理。必至關支浩大。虧累不堪。因此一致決議拒絕工人要求。並勸告工人爾害工作。尙能權藉維持。否則各局即閉門歇業等語。各工人以要求不能達到。堅不允可。兩敗俱傷。而平笤帚因工人停工多日。存貨漸行告磬。而々帚一項用品。大感缺乏云。

林雪懷進退失據
不顧曉曉 不顧決裂

【上海通訊】關於林雪懷與胡蝶婚變一案。近日雙方律師函件往來。迭經報載。近林之代表律師又提出一函、要爲披露如下。此案定今日（二十日）開庭續審。雙方必有一番雄辯也「逕覆者。對於貴律師第二次代表胡蝶女士來函。敝當事人林雪懷君、復囑爲作復。略稱雪懷本不願再事曉曉。徒彰醜談。惟胡女士此次函中所述有三點。令人不能默然。應請貴律師等迅爲答覆（一）雪懷每次委託貴律師等去函。措辭均極誠懇。語出於衷。而胡女士復函。則每狡猾異常。甚至破口大罵。即此一點。已足証明誰爲薄倖。誰爲忘恩負義矣（二）上次庭審。胡女士所提債權証據。其不盡不實。明眼人早已洞鑒。依法殊應得僞造文書之罪。雪懷之所以不提出刑訴者。非不可也。實因雪懷至今猶深愛胡蝶。但期眞相得白。而不願使渠身受法律裁判耳（三）蝶謂『蝶以涉世未深。昔嘗受人愚惑。並受包圍。現正力圖解圍…』鄙人之欲告誡群衆者。則爲『余雖備受胡蝶之蹂躪與夫侮辱。但倘翼其言悉非自主。或爲一時之錯悮。故不顧即棄去五六年至誠至摯之眞愛而與決裂也』等語云云。據此。相應函達。即希轉致貴當事人爲荷。此致詹大律師紀鳳律師鄂森倪徵燠」

新疆包頭間
將跑長途汽車

【平訊】新疆北平交交通。至快須兩月。最近新省政府主席金樹人。爲增進內地聯絡起見、派瑞典人蘇德朋籌備包頭迪化間汽車運輸。現蘇氏由新疆駕汽車。六天半到包頭。上平綏路來平轉。津購備大型汽車六輛、爲包頭迪化間長途之用。蘇氏下月由包頭試開赴新。俟今夏雨期過後。即正式通車。道路上僅阿拉善一帶沙漠稍爲困難。餘均平坦可行。將由新備馱將阿拉善一帶沙路舖墊整理。今秋新疆貨物一星期內可以到平。平新往來只須半月。聞包頭至迪化車價定七十元。又新疆因與內地隔絕之故、青年送俄留學者亦有數人。而送學生到南京北平。轉覺少見。今新包汽車通行。正可促進新省民衆與中央關係之密切

特設愛克斯光診治疑難雜症
各科診療
大連市奥町愛宕町角
陳英普愛醫院
電話七六九・八五一〇番
病室完備
入院隨意

國際代理 帝國海上保險公司 賠款迅速

敝號於一月廿六號由連裝金山丸輪去廣東花生仁四百七十四包又去香港大豆一千零五十六包經李振馨君介紹投保帝國海上保險公司鈔票一萬八千四百元該輪中途坐礁沈沒所保鈔票一萬八千四百元照數賠償足見信用卓著用特登報鳴謝

大連廣源泰啓

國際代理 帝國海上保險公司 賠款迅速

敝號於一月廿五日由大連裝金山丸芒硝二百五十包運往香港經國際聯房李振馨君介紹投保鈔票二千元該輪中途與礁坐礁所裝之貨完全損失應賠鈔票二千元茲已如數領進足見其信用卓著特此登報鳴謝

大連廣和公謹啓

緊要聲明

啓者敝同業等近受金貴銀低之影響損失頗鉅查所收入之貨客水脚幾皆以銀爲本位而支出之船員薪金煤炭及船用品等費概係金票其損失當屬不貲應在各界洞鑒之中況由大連出口之客票水脚向以小洋爲本位而小洋尤爲銀錢中之最低廉者爰經敝同業等議決自三月一號起將大連出口之客票價酌量情形分別略增幾毛以資補助特此聲明俾衆週知

計開

自大連至龍口登州等處小洋三元芝罘二元八毛威海三元四毛安東四元

大連 航運業十家公啓

經濟版

在華外僑及商行

僑民三五六、一三三名 商行八、一九四家

據南開大學統計部發表、在華外僑商行之數、向由海關根據外國領事館之報告、造成統計、但領事館之報告、並不詳盡、如英領事館對於英僑、强迫註冊、否則處以罰金、德領事館在「九一九年以前定例、對於德僑之來註冊逾十年以上者、即剝奪其德國國籍、而如美領事館則並不强迫在華美僑註冊也、又如租借地及香港之外僑數、海關統計內、均不列入、在東三省之韓人俄人亦然、今試依此種條件考查、自民國元年至民國十八年共十八年間之在華外僑及外僑商行數先列兩表如左、

外僑數外僑商行數

	名	家
民國元年	一四四、七五四	二、三三八
民國二年	一六三、八五四	三、八〇五
民國三年	一九四、八〇七	三、四二一
民國四年	一八二、四〇〇	四、七二五
民國五年	一八五、六一三	四、七二四
民國六年	二二〇、四八五	七、〇五五
民國七年	二四四、五二七	六、九三〇
民國八年	三五〇、九九一	八、〇二五
民國九年	三二六、〇六九	三、三七五
民國十年	二四〇、七六九	九、五一一
民國十一年	一八二、四九一	七、〇二一
民國十二年	二二四、九四七	六、九九五
民國十三年	二二〇、八二九	七、二八六
民國十四年	三三六、八四一	七、七四三
民國十五年	二六六、八八三	七、五七四
民國十六年	二〇三、一五三	七、四八五
民國十七年	二四九、七三五	三、二九三
民國十八年	三五六、一三三	八、一九四

再依國籍觀察專就民十八年計之、外僑數之分配爲日人二四五、六三四名、俄人七三、四二六名、英人一一、六一二名、法人六、七〇四名、德人三、〇九二名、葡人二、三五三名、其他歐人六、三六六名、美人六、九六六名、墨人巴西人智利人共二一名、無約國人五九名、外僑商行數之分配、爲日商四、七九二家、俄商一、一二八家、英商六五四家、法商二四六家、德商三四四家、葡商一五二家、其他歐商三三一家、美商五四七家、墨商巴西商智利商二家、無約國商七家、

如第一表所示、在十八年間外僑數從民元之一四四、七五四、增至民十八之三五六、一三三、即增一倍有奇、其中可分爲三類、即日人俄人爲一類、歐人(英法德葡等)爲一類、美人又爲一類、日人俄人因與中國地域接近、在外僑中最佔多數、即占百分之八八、七、而日人又獨佔百分之六〇、一、歐人佔百分之八、七、二、美人佔百分之二、六、再其中英四、一、葡法德合三、以實數計則在十八年間、每年平均日僑數爲一六一、八六一、俄僑七六、八八六、歐僑二三、四六四、美僑六、八八六、外僑商行數在十八年間約增四倍、即從民元之二、三三八、增至民十八之八、一九四、每年平均六、八〇五、日商俄商亦居最多數、即佔百分之七五、一、其次爲歐商美商、歐商佔百分之一九、八、美商佔百分之五、一、又平均每一商行估外僑四十名云、

救濟滿站失業漁工

撥洋二千五百元購粮施放 籌定專款出貸以恢復營業

滿洲里商會、前因該站漁工漁商受錢法及市面影響相繼歇業停工、失業人數逾千、無法補救、有礙地方治安、懇請特區當局設法救助、以資拯救、業經當局令行市政管理局、轉據滿洲里市政公所、擬具治標治本各項救濟辦法、即經上峰令市政局就滿站市政公所原擬辦法、分別切實籌計、並一面由當局籌撥大洋二千五百圓、令發市政局採購雜粮、派員前往核實散放、以濟燃眉、詳情已誌前報、茲悉市政管理局以滿站已經購粮、散放爲治標辦法、至漁商困難之區、似若捐稅繁多、運費過重、及缺乏活動資本、茲爲治本久安計、應分別轉商黑龍江省政府、及中東鐵路理事會、轉令路局、對于滿站漁業正雜各捐稅、及運輸魚類各費用、斟酌情形、充量減免、以輕負担、至於充實漁商活動資本一節、似宜仿行遼寧農商貸款辦法、徵利借貸農商民戶、以舒財力但以特區境內並無官有銀行、不無困難、請由上峰轉商黑龍江省政府、飭由官銀號撥出定款、專作救濟魚戶之用、以期恢復營業、繁榮市面、呈請上峰核示、當局以所擬各節實係救濟目前、轉維現狀之切要辦法、自應採納、轉示援助、已分別轉函黑龍江省政府及中東鐵路理事會、查核辦理、示以救助而舒民困云、

財政部十八年度財政報告(三)

政府當獎勵國內商業計、自二十年一月一日起、將復進口稅子口半稅及五十里外常關稅概行取消、國外進口貨之五內常關稅、亦以廢止、至土貨常關稅、俟出口稅訂正後、亦當即予取銷、政府裁除以上各稅後、損失極鉅、顧爲國內商業之利益計、亦斷忍痛爲之、關稅完全自主後之第二次新稅則、自二十年一月一日起實行新稅則革擬時、根據以下諸項原則、(一)發展國內工業所需之原料、當減輕其進口稅、(二)國內工業之須發展者、政府當盡量扶掖之、使不受外貨競爭之影響、(三)抵補裁減各稅、

十九進口稅率與十八年比較增減如下、

貨品	百分	增減
進口貨品	百分之十	稅率減低
同上	百分之四十三	稅率與十八年同
同上	百分之二十一	增百分之二、五
同上	百分之十九	增百分之五或七、五
同上	百分之十七	從價增百分之十或過之

稅率增加最多者、爲火柴及化粧品絲人造絲及毛織物等之磁器、其他如糖水泥玻璃肥皂稅率、亦較前增加、吾國今日進口稅率之高、已足與歐美之稅國比、

根據新關稅則、預計收入極爲困難、最近三年收入狀況、不足以爲標準也、概論之、全世界經濟不景氣、自必妨碍商業、銀價低落、自必少進口貨易、同時關稅之備加、亦足阻碍進口貿易、以後漏稅者或且日多、試舉一例以証之、絲織品進口稅率、十七年份原定爲百分之七、五、十八年份增至百分之二二、五後、絲織品全年之進口貿易、竟自關平銀四二五、〇〇〇兩降爲一五二、〇〇〇兩、環顧國內經濟情形、探覽最近則內普通進口貫品稅率不能再加、蓋稅率過高、收入遞減、經濟原理、洵不誣也、

鹽務、鹽務稽核所自遵新章改組以後、各區收稅暨秤放職權、均一徒次第恢復、西鄂兩岸、稽核所職權今已完全恢復、福建一區、妨碍收稅及秤放職權之事、已完全禁絕、廣東一區、稽核所職務停頓多年、至十九年始將該區分支所先後開辦、今已頗著成績河南一省、向無稽核機關、經於十八年十一月間創設河南鹽務收稅局、但以受時局影響、至十九年十二月始能舉行收稅、今國內所有鹽務稽核分所、皆已完全恢復、稽核所內部、亦已積極整頓、所中重要職員、本年度頗有更動、

十九年春季兩季、間有數重要鹽區、因受軍事影響、致交通梗阻、運輸停頓、然十九年下半年之鹽稅收入、遠超十八年同時期之收入、今將兩期鹽稅收入比較列後、

	十八年七月至十二月收入	十九年七月至十二月收入
七月	八、九〇六、四三三元	一三、〇八二、一一六元
八月	八、七三六、九〇八元	九、九二八、〇一七元
九月	一三、一四五、七三六元	一三、五六八、〇八二元
十月	一一、一五六、八八五元	一四、〇八七、九三五元
十一月	九、六六一、七九四元	一三、〇四四、七三五元
十二月	七、二〇四、七〇〇元	一三、六二七、四三三元
共計	五七、九二九、五五六元	七五、八〇八、三九八元

十八年度鹽務稽核所收入總數、與前五年(民國十二年至十六年)之平均歲收數、比較實增收二千七百餘萬元、

十八年度由鹽款償還各項外債、共計英金八十一萬七千七百九十磅、合國幣一千零八十一萬八千一百十三元、而十九年度上半年(十九年七月至十二月)償還外債英金六十五萬四千三百五十一磅、折合國幣竟達一千一百四十九萬零四百七十九元、

十九年春以銀價日低、致十八年十月所定各區應解外債攤額、於到期還款時、不敷支配、故於十九年四月起、按照原定額、一律加增三成、

本年度內鎊金價飛漲、北省數區應解之攤款、又經晉方截留、而十八年九月鹽務借款官言內規應行償付及補還各款、均仍如期撥付、未有延誤、

烟酒稅、本年度施行十七年度所頒各項新制之省各區、除受軍事影響者外、成績益爲昭著、各省烟酒公賣稅率、一律定爲百分之二十、以昭劃一、廢止地方附加及雜捐事宜、

中美貿易不振

輸出輸入均差百分三十以上 本年一月與去年一月之比較

【南京通信】經濟不振、現已成爲世界各國普通之現象、據美國商部之調查、本年度中歐間之貿易、較之去年已見減少、除少數物品數量增加外、其大多數貨物之數量、俱見減少、茲將本年一月之中美間貿易、與去年同期之貿易、列表於次、以供參加、

中美貿易總額(以美金計算)

	十九年一月	二十年一月	
輸入	九、七〇〇、〇〇〇	五、九一七、〇〇〇	減少百分之三九
輸出	一〇、五五〇、〇〇〇	六、一九五、〇〇〇	百分之四一

我國對美輸出

種類	十九年一月	二十年一月
生絲	七八〇、〇〇〇鎊	六五〇、〇〇〇鎊
雜絲	六三〇、〇〇〇鎊	一五二、〇〇〇鎊
絲麻	一八、〇〇〇鎊	五二、〇〇〇鎊
地毯絨	六、二一二、〇〇〇鎊	二、〇一六、〇〇〇鎊
羊皮	三七、〇〇〇鎊	三八〇、〇〇〇鎊
地毯	三六〇、〇〇〇方尺	二八五、〇〇〇方尺
棉花	六、三〇〇、〇〇〇鎊	三、三九六、〇〇〇鎊
木油	八、五三〇、〇〇〇鎊	一九五、〇〇〇鎊
猪毛	一八八、〇〇〇鎊	一九五、〇〇〇鎊
錦	一、二七〇、〇〇〇鎊	二、一七三、〇〇〇鎊
蛋類	八二〇、〇〇〇鎊	五九〇、〇〇〇鎊
毛皮	二八〇、〇〇〇元	七〇〇、〇〇〇元

商品市場

麻袋(軟疲) 產地情報綠藍未變、匯水跌八分之一、銀塊高四分之一、是以銀價堅挺、當市因北地不銷、故一齊觀望閑散云、

綿系布(定期堅調現貨未變) 美棉未變、銀塊高四分之一鈔票堅調、大阪三品開行當限雖躍進一百六十一圓之新價、然期總不免盤進之象、僅漲五六角而已、當市因賣方之呼價有急趨下落之象、然買方亦有幾分之人氣、故終歸平靜警戒之模樣、現貨因不銷之原因、一般皆拜手觀望云

大連商況

時間	金換鈔洋	銀換小洋	金換小洋
九時	[illegible]	[illegible]	[illegible]
一〇時	四七、〇四	一六八、七五	一四八、七〇
一一時	四七、七〇	一六八、八五	一五〇、七〇
一二時	四七、五〇	一六八、八五	一五〇、七〇
二時半	四八、四〇	一六八、八五	一四四、八〇
三時半	—	—	—

早市三月廿六日 放盤 最高 收盤 最低 所成數 一二五二萬元
早市四月十三日 放盤 最低 收盤 最高 所成數 四五一萬元

市況電訊

(三月二十五日)

◎大條與匯兌

倫敦大條 一三辨士一六分一五
又期市 一三辨士一六分一三
紐約大條 三〇仙四分一
孟買大條 四四盧比一六分五
英美匯兌 四元八六仙〇分〇
美日匯兌 四九元八分三
中美匯兌 三二元四分一
斯切爾股票 一八六元八分七
神戶日美匯兌 四九元八分三
又英日匯兌 二先令〇辨士八分三

●上海外匯

	賣	買
日匯	一五三兩〇〇分	一五三兩〇〇分
英匯	一先令三辨士一六分一	一先令四辨士一六分二五
美匯	三二弗二分一	三二弗四分一

▲滙豐銀行掛期 日匯 一五七兩四分 英匯 一三辨士二分 美匯 三一元八分三

●上海標金 昨日收盤 七〇四兩三錢 今晨放盤 六〇二兩〇錢 高 低 收盤 [illegible]

●美棉

現貨	三月	五月	七月	十月	十二月	一月
一〇、八〇仙	一〇、六八仙	一〇、八四仙	一一、〇七仙	一一、四〇仙	一一、五八仙	一一、六七仙

●大阪綿紗(前場放盤)

三月限	四月限	五月限	六月限	七月限	八月限	九月現
一五九、九〇	一五三、六〇	一五〇、四〇	一四六、九〇	一四四、一〇	一四三、七〇	一四三、一〇

●大阪綿紗(前場收盤) [illegible]
●大阪棉花 [illegible]
●奉天票 [illegible]
●奉天大洋 [illegible]
●開原紗 [illegible]
●安東鎮平銀 [illegible]
●哈大洋 [illegible]
●神戶豆餅 [illegible]
●橫濱生絲 [illegible]
●開原大豆 [illegible]
●開原高粮 [illegible]
●哈爾濱大豆 [illegible]
●哈爾濱小麥 [illegible]
●奉天大豆 [illegible]
●奉天高粮 [illegible]
●公主嶺大豆 [illegible]
●公主嶺高粮 [illegible]
●四平街大豆 [illegible]
●四平街高粮 [illegible]
●長春大豆 [illegible]
●長春高粮 [illegible]
●大阪綿紗現貨 龍 四九〇〇 軍 四五六〇 雙 三三五五 白 四八〇〇 鷺 [illegible] 扇 [illegible]

大阪商船定期輪船

○門司神戶(大板)行(午前十時)
哈爾濱丸 (入渠中)
香港丸 四月六日
貝加爾丸 三月廿八日
烏拉爾丸 四月三日
亞米利加丸 三月卅一日
○上海福州基隆高雄行(後三時)
盛京丸 四月廿八日
福建丸 四月十九日
長沙丸 四月九日
○朝鮮經由長崎鹿兒島行
關東丸
○北美行 沙市打狗嗎虫丸)
神戶四日橫濱經
麻你拉丸 五月十五日
○紐約行(神戶四日市橫濱經由不載船客)
○北陸丸 三月卅一日
○歐洲行經由上海香港不客載
安拉斯加丸 一月三十日
○天津行溯江法界碼頭
武昌丸 四月八日
河南丸 四月十五日
貴州丸 四月一日
○橫濱行(午後二時開)(字品寄港)
貴州丸 四月六日
河南丸 四月十二日
武昌丸 四月十三日

大阪商船大連支店 代表電話四一三七番
●乘船切符發賣所 日本國際觀光局
大連伊勢町觀光局 電話五五四
大山通出張所 電話七〇三四
沙河口出張所
營口觀光局 撫順觀光局 奉天觀光局 長春觀光局 哈爾濱觀光局
●專屬貨客經理店 國際運輸株式會社 大連支店 電話三一五一番 大連市山縣通二二一

國際運輸株式會社

大連支店 電話 同棧房電話六二一八三番
二站荷扱所 奉天、營口、安東、沙河口、鐵嶺、開原、四平街、鄭家屯、洮南、泰來、通遼、長春、下九台、松花江、伯都訥、哈爾濱
支店 一面坡、龍井村、局子街、家甸、安達、城子、滿洲里、穆棱、雙城堡、天津、青島、上海、浦口、釜山、京城、平壤、義州、元山、仁川、麻浦、城津、清津、會寧、三峰、潤鏈、雄基、北上、高雄、東京、神戶、基隆
凡關船車聯絡運輸之貨物由左揭各支店發行貨物引換証

大阪商船株式會社大連支店

專辦大阪商船貨客事務 國際運輸株式會社 大連支店 電話四一三七番

日清汽船定期行輪

○青島上海行午前九時出帆
華山丸 四月一日
唐山丸 四月九日
經理處 大阪商船株式會社 大連支店 電話四一三七番

阿波共同汽船定期行輪

○芝罘威海衛青島行后七時
第十六共同丸 三月廿九日
第廿一共同丸 三月廿六日
○芝罘威海衛仁川行后七時
第廿六共同丸 三月三十日
本會社代辦山東鐵路及朝日鐵路辦理各種運轉一切事務
阿波共同汽船會社 大連市山縣通 電話五〇〇一 六八九一

庚玉軒記

○芝罘威海衛仁川行 利通號 三月廿七日
○芝罘行 福壽號 三月廿七日
○天津行 北海號 三月廿七日
○登龍行 連勝號 三月廿六日
鹿玉軒記 大連市加賀町 電話一六八五一 一三八一番

政記輪船行輪

○威海衛青島行 廣利號 三月廿六日
○芝罘行 永利號 三月廿六日
○安東行 公利號
○龍口行 有利號 三月廿八日
○香港廣東行 福利號
○興化泉州行 華平號
阪神航路專屬荷扱店(大連須磨町六)澤山兄弟商會 電話[illegible]

大連汽船株式會社

專屬貨客經理店 永和公司 大連敷島町六番地 電話七二七五 八六八
電話四一八五番

大連汽船定期行輪

○青島上海行(午十一時)
長春丸 三月廿七日
奉天丸 三月廿九日
大連丸 四月一日
○天津行(天津埠岸)
濟通丸 三月廿六日前九時
天潮丸 三月廿九日后一時
濟通丸 四月四日后四時
○登州府龍口石虎嘴行
龍平丸 三月三十日
○名古屋行
永安丸 三月廿五日
○香港廣東行
崑山丸 三月廿八日
○營口行
長順丸 三月廿九日
烟台丸 三月廿六日
○門司阪神行
五大星丸 三月廿七日
○安東行
濟通丸 三月卅日后一時

威連輪船公司出帆

○芝罘威海衛行 敦賀丸
大連敷島町六番地 荷客取扱處 丸二暖房 電話五八八八 四二六四番
丸二商會 電話二四六四番 五八八八番

日本郵船大連出張所

以上各船內及其改行天氣大連市山縣通他事宜時
以那氣船民社船客業務代理近海郵船株式會社大連代理店朝鮮郵船株式會社大連支店 電話三七三九 六八四六 七一六二番
日本郵船出張所代表貨物辦理 宜大連市監部通

朝鮮郵船大連行輪

○青島仁川行 會寧丸
○朝鮮長崎鹿兒島行 平安丸 四月一日

近海郵船赴行輪

○長崎神戶大板橫濱行 玄武丸 四月二日
○橫濱行 淡路丸 四月八日
勝浦丸 四月十四日
○天津行 勝浦丸 四月七日
○基隆高雄行 神州丸 三月卅一日

半夜小便大不便

鐘鳴夜分、寒氣襲人、是時睡眠方酣、擁被正暖、而忽欲小便、急不可耐、勢不得不披衣起牀、其不便爲何如、誠能常服第威德補腎丸、則腎經爲之强固、膀胱不致發炎、而中夜小便之煩、自可免去、此丸風行全球五十餘年、各國著名醫生無不一致稱許、願君購而試服之

第威德製藥公司啟

第威德補腎丸

各大藥房均有出售

遼寧

華華金店總號

金銀飾品珠寶翠鑽

中西器皿白金鑲嵌

分號哈濱三道街 分號哈濱五道街 分號遼寧中街 分號遼寧驛前

中國電話 二三八二 三四 六九 二七 三五
日長電話 (二五〇五 三七〇六)

連濱獨家經理化粧品百貨行

人格高尚 人皆欽仰

歡迎參觀

先施化妝品物美 價廉人皆愛用

先施公司虎牌化粧品

(廠設 廣東 香港 上海)

花露水 白蘭霜 玫瑰霜 雪花香 千里香 潤面油 生髮油 牙粉 牙膏

代理西京牌膠皮鞋廉價批發以及各種雜貨如蒙惠顧無任歡迎

(品名繁多不及備載各綢緞莊均有代售)

(分行設 北平 天津 漢口 湖南 南京 濟南)

大連總經理洪順祥謹啓

大連市奧町七十三番地電話二一七八六